ידיעות אחרונות

היום 32 עמודים כולל מוסף טלוויזיה

יום ג', ד' בכסלו תשמ"ו 19.11.1985 גליון מס' 19852 | Yedioth Ahronoth ידיעות אחרונות | מייסד המערכת: דב יודקובסקי, דפוס גלעד, רח' פ"ת 138, ת"א | העורך האחראי הראשי: נח מוזס ז"ל | העורך: ד"ר ה. רוזנבלום | 290 ש' באילת | 340 שקל וכולל מע"מ

למסירת מודעות הלוח הכללי ידיעות אחרונות
טלפון: 03-261211
ישראכרט ויזה דיינרס
מודעות הלוח מתפרסמות היום בעמודים: 24.26 32 33.34.35

מודעכון 24 שעות ביממה
מודעות לוח ומשפחתיות ידיעות אחרונות הלוח הכללי
03-383838

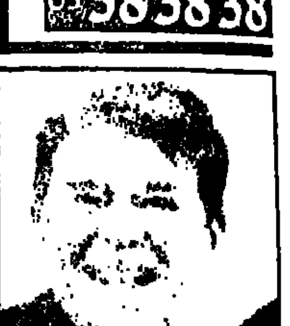

מנהיגי ארה"ב ובריה"מ פותחים היום את שיחות־הפיסגה בז'נבה □ הדיון על המזה"ת צפוי מחר □ יועץ רייגן לבטחון לאומי, מקפרליין, מביע תמיכה איתנה בישראל ואומר: בריה"מ פוסלת עצמה ממילוי תפקיד בתהליך השלום, עקב תמיכתה במבקשים להשמיד את ישראל"

רייגן יעלה כנראה כבר היום ב„פיסגה" ענין יהודי בריה"מ

האווירה לקראת שיחות־הפיסגה אינה אופטימית, ובשני המחנות אין צופים פריצת־דרך משמעותית

„הגברות הראשונות" של הפיסגה: ננסי רייגן (מימין) וראיסה גורבצ'וב. ראיסה „גנבה את ההצגה" בז'נבה — ונמסר כי הנשיא רייגן זועף על כך. ראה עמוד 3. (תצלומי־רדיו „אי.פי.")

— מאת אהרון איתן, שליחנו המיוחד לז'נבה —

שני המנהיגים החשובים ביותר בעולם, נשיא ארצות־הברית רונלד רייגן ומזכ"ל המפלגה הקומוניסטית בבריה"מ מיכאיל גורבצ'וב, פותחים היום את ועידת הפיסגה בז'נבה. השיחה הראשונה בין השניים עומדת להיערך בשעה 10 לפני הצהריים לפי השעון המקומי (11 לפי שעון ישראל).

מצב־הרוח בשתי המשלחות אינו אופטימי במיוחד, וההערכה היא כי אין סיכוי להשיג פריצת־דרך של ממש.

הפגישה היום תיערך בוילה „פלר־דה לו", בה מתכנסות המשלחת האמריקנית לוועידת הפיסגה. מחר יהיו הסובייטים מארחיהם של האמריקנים, בווילה אחרת.

יתכן מאוד, שכבר היום יעלו האמריקנים בדיונים את נושא זכויות האדם בבריה"מ, עם דגש מיוחד על זכותם של יהודי בריה"מ לעלות לישראל. פקידי ממשל בפמלייתו של נשיא ארה"ב אמרו אתמול „הנשיא ועוזריו יעלו את נושא זכויות האדם, ובפרט זכויות יהודי בריה"מ, בכל הזדמנות אפשרית".

ארה"ב גם הבהירה אתמול, כי היא מוכנה לדון עם הסובייטים על המזרח־התיכון, כפי שתובעים הרוסים.

(סוף בעמוד 14)

הדולר השחור 1565—1575
● היציג: 1478.2
● לנוסעים: 1754.39
● השחור: 1565—75

אשת שוטר: המפכ"ל עיקם בכוח את ידי; רב־ניצב קראוס: רק דחפתי

המתלוננת, שלי משיח, 24, היתה בין המפגינות אתמול בבית־שמש □ מפקח משטרה שסירב להוראת המפכ"ל לפנות מפגינות — הושעה □ הסכם להעלאת שכר השוטרים — אך בירושלים נמשכת שביתת־הרעב של הנשים

שלי משיח מראה את ידה החבושה. (צילום: זום 77).

— מאת צבי זינגר ורוני שקד, כתבי „ידיעות אחרונות" —

„מפכ"ל המשטרה, רב־ניצב דוד קראוס, עיקם את ידי בכוח, וסובב אותה אל מאחורי גבי, בשעה שבתי, תינוקת בת שנה, היתה בזרועותי. היד עדיין כואבת לי. קראוס ביקש להתנצל לפני — אך אני לא קיבלתי את התנצלותו, ואתלונן נגדו. וכי למפכ"ל המשטרה מותר להשתמש באלימות?" כך טוענת שלי משיח, בת 24, אשתו של שוטר במשטרת בית־שמש. התקרית אירעה בעת שנשי שוטרים בבית־שמש הפגינו במחאה על השכר הנמוך של בעליהן, בעת ששר המשטרה חיים בר־לב והמפכ"ל ערכו ביקור במקום.

אתמול בשעות הצהריים ציפו לשר ולמפכ"ל, שעמדו להגיע לתחנת בית־שמש, כ־30 נשות שוטרים וקצינים. הן הגיעו יחד עם ילדיהן, בזרועותיהן תינוקות. בידיהן אחזו כרזות שבהן נכתב „ילדינו לא הפקר", „שכר הוגן לעבודת השוטר", וכאשר הגיעה המכונית שבה ישבו בר־לב וקר־

(סוף בעמוד 14)

שופטה של חנה סנש: גם היום הייתי דן אותה למוות

לאחר בילוש ממושך בארגנטינה ובפאראגוואי, השיג ח"כ דב שילנסקי את כתובתו של השופט ההונגרי הנאצי שדן את הצנחנית למוות, נפגש עמו ושמע מפיו על גבורתה ועל „גאוותה היהודית העצומה" □ הגיע למסקנה שמנגלה חי

— מאת כתב „ידיעות אחרונות" —

בשבוע שעבר, לאחר פעולת בילוש ממושכת, גילה ח"כ דב שילנסקי את עקבותיו של השופט ההונגרי הנאצי, שהוציא את דינה של הצנחנית הישראלית חנה סנש למוות בימי מלחמת־העולם השנייה, לפני 41 שנים. השופט התגלה בעיירה נידחת בארגנטינה, לשם הגיע ח"כ שילנסקי בלווית שלושה יהודים ניצולי־שואה — ולאחר שיכנוע רב ניאות לשוחח עמם.

סיפר אמש ח"כ שילנסקי: תכניתי לארגנטינה, בשליחות הסוכנות היהודית,

(סוף בעמוד 14)

היום — שמונה שנים לביקורו של סאדאת

פרס ל„ידיעות אחרונות": „יש להבטיח מימוש השלום; הידברות עדיפה על ציחצוח־חרבות"

— מאת סמדר פרי, כתבת „ידיעות אחרונות" —

היום, ה־19 בנובמבר, מלאו שמונה שנים לביקורו ההיסטורי של הנשיא סאדאת בירושלים.

ראש הממשלה, שמעון פרס, העביר אתמול ל„ידיעות אחרונות" את הדברים הבאים:

„סאדאת, ומובארק לימינו, עשו מעשה — שככל שיחלוף הזמן, כך יבלוט ערכו ההסטורי. סאדאת, בבואו לירושלים, עשה שירות לאומה המצרית במזרח התיכון, לדורות שיבואו. על שתי הממשלות לפעול כיום כדי להבטיח את קיומו ומימושו של השלום, שהוא שלום בין מדינות, שלום בין עמים. קשה ככל שתהיה ההידברות, היא תמיד עדיפה על ציחצוח חרבות".

קירט הושעה מהנבחרת בגלל דבריו הגזעניים

מגיב: „את ארמלי וטורק אני אוהב אישית, אבל הנבחרת צריכה להיות של יהודים" □ השר נבון: „התבטאות מכוערת ואומללה; צריך ללמד אותו מושגי יסוד בדמוקרטיה"

שלמה קירט

— מאת — אבינועם פורת ומשה שיינמן, כתבי „ידיעות אחרונות" —

שלמה קירט, כדורגלן מכבי שעריים והנבחרת הלאומית, הושעה אתמול מן הנבחרת, בעקבות התבטאותו, כי „צריך לסלק את זאהי ארמלי וריפעת טורק מן הנבחרת, משום שהם ערבים".

קירט, בן 31, המצהיר כי הוא תומך בתנועת „כך" של מאיר כהנא, הגיב במרירות על השעייתו: „תרמתי את מיטב כוחי, אולי יותר מאחרים, לנבחרת. — ועכשיו מרחיקים אותי בגלל דיעות פוליטיות. יכול להיות שאני פוליטיקאי גרוע, אבל שחקן טוב.

„דווקא את זאהי ארמלי ואת ג'ימי טורק אני אוהב באופן אישי. במחנה האימונים בגרמניה אפילו הסכמתי להתגורר בחדר אחד עם טורק. אבל כללית אני חושב שזו צריכה להיות נבחרת של יהודים. אם לא — צריך לשנות את ההימנון הלאומי שלנו, שבאחת השורות שלו אנו שרים, 'נפש יהודי הומיה'..."

(סוף בעמוד 14)

יוזמת מערך־ליכוד: חדשות לא כל שעה

— מאת נורית מאנה, כתבת „ידיעות אחרונות" —

בקשה ביוזמה בינמפלגתית של המערך והליכוד להפסיק את שידורי החדשות ברדיו מדי שעה בשעה, הוגשה אתמול להנהלת רשות השידור.

בשבוע שעבר שודר בטלוויזיה נאומו של ראש־הממשלה שמעון פרס, בישיבת מרכז מפלגת העבודה. בין השאר הוא אמר בנושא החדשות: „אנחנו המדינה היחידה בעולם בה משדרים מהדורות חדשות כל שעה. זה גם מה שיוצר חדשות..."

אחד מנציגי המערך במליאת רשות השידור, דודו אלהרר, ונציג הליכוד, דוד מגע, פנו אתמול במכתב משותף אל יו"ר הוועד המנהל של הרשות, מיכה ינון, ובו דרשו להחזיר את מהדורות החדשות למתכונת הקודמת מלפני מלחמת יום הכיפורים.

שני הנציגים קיבלו את הסכמתו המלאה של המפלגות אותם הם מייצגים, ליוזמתם זו.

העניין יידון כנראה בישיבה הקרובה של הוועד המנהל ושל מליאת הרשות, ונראה שבקרוב אכן יוכנס שינוי במתכונת מהדורות החדשות הקיימת.

תחנת רדיו בכבלים תפעל מדיזנגוף סנטר

— מאת נחמה דואק, כתב „ידיעות אחרונות" —

שני שדרני הרדיו, רמי יצהר ויורם אלפרט הודיעו אתמול על פרישתם מרשות־השידור ועל פתיחת תחנת־רדיו בכבלים, שתפעל מדיזנגוף־סנטר, בתל־אביב.

התחנה החדשה תוקם בכספי משקיעים מחו"ל. היא תפעל מאולפני שידור משוכללים ותשדר לכל החנויות במרכז הקניות של דיזנגוף־סנטר, בעיקר מוסיקה, מבזקי־חדשות ומידע בנושאים שונים.

רמי יצהר, ממקימי התחנה החדשה בכבלים הוא שדר ספורט פופולארי. באחרונה הוגשה נגדו תלונה על שעסק בעבודה פרטית מבלי לקבל אישור. הוא הושעה מעבודתו ברשות־השידור, אך בית־הדין לעבודה קיבל את עתירתו והוא חזר למיקרופון. אתמול הודיעו יצהר ואלפרט למנהל הרדיו, גדעון לב־ארי, על התפטרותם.

בסיוני נפגש עם קרוביהם של הנרצחים

„אני מביע צערי העמוק"

מאת סמדר פרי ורוני שקד, כתבי „ידיעות אחרונות"

„אני מביע את צערי העמוק ותנחומי הכנים על האירוע המצער. לא רק המשפחות בישראל, אלא גם אנחנו, במצרים, נפגענו מן התקרית הטראגית" - אמר אתמול מיופה־הכוח בשגרירות מצרים בישראל, מחמד בסיוני, למשפחות השכולות שיקיריהן נרצחו לפני יותר מחודש בתקרית־הדמים בראס־בורקה.

בפגישה עם נציגי המשפחות, שהתקיימה במשרדו של מנכ"ל משרד ראש־הממשלה, אברהם טמיר, אמר בסיוני, להם ולוועדת המנכ"לים לחקירת הרצח בראס־בורקה, כי הוא מקווה שדו"ח ועדת־החקירה הנערכת בקהיר יתפרסם „בקרוב, בהקדם האפשרי". בסיוני הדגיש, כי הוא מבקש לנצל הזדמנות זו, שבה נוכחים חברי ועדת המנכ"לים הממשלתית, כדי לחזור ולהביע את צערו העמוק על האירוע בסיני. „אני מקווה שהדבר היה יחיד מסוגו, ולא ישפיע על קשרי שתי המדינות ועל תהליך השלום", אמר בסיוני.

נציגי המשפחות אמרו לבסיוני, כי הם אינם רואים בירי את עיקר הבעיה, אלא בהתנהגות החיילים והשלטונות המצרים לאחר הירי. בסיוני הבטיח להם שהתחקיר יהיה אמין, שיוחקרו גם האירועים שבאו לאחר הירי. האווירה היתה עניינית, ומשתתפיה סיפרו כי הנציג המצרי נשמע נרגש וכן.

מזג האוויר

הטמפרטורות החזויות: ירושלים 14 עד 20, רמת הגולן 14 עד 23, נהריה 13 עד 24, צפת 13 עד 19, חיפה 17 עד 25, טבריה 14 עד 26, נצרת 14 עד 22, עפולה 13 עד 26, שומרון 12 עד 21, תל אביב 14 עד 26, נמל התעופה בן גוריון 13 עד 27, יריחו 14 עד 28, עזה 14 עד 26, באר שבע 11 עד 27, אילת 17 עד 29.

עד ל„ביזנס" — הפגישה עם מנהיג בריה"מ גורבאצ'וב, שתתקיים מחר - מטיילים רונלד וננסי רייגן בגני הווילה שהועמדה לרשותם בז'נבה (תצלום־רדיו „אי.פי.")

ראשי ענף הבנייה — היום בכנס חירום

עשויים להחליט על השבתת מחאה בעקבות הפסדיהם □ תבעו מפרס העלאה של 10%

— מאת אברהם רישון, כתב „ידיעות אחרונות" —

ראשי ענף הבנייה עורכים היום כנס חירום. יתכן כי בכנס תתקבל החלטה על השבתת מחאה של ענף הבנייה כולו, על רקע ההפסדים הכבדים הנגרמים לחברות הבנייה בשל הקפאת המחירים במשק.

אתמול נפגשו ראשי ענף הבנייה עם ראש־הממשלה שמעון פרס, ותבעו ממנו אישור להעלאת מחירים בשיעור של 10 אחוזים. הם ציינו, כי בחודש יולי, עם הפעלת התכנית הכלכלית, אושרה להם העלאת מחירים של 17 אחוזים, בעוד שתשומות הבנייה התייקרו ב־27 אחוזים.

כלכלני משרד השיכון המליצו להעניק לקבלני הבנייה פיצוי של 5 אחוזים, החל מנובמבר, אולם ראש־הממשלה דחה דרישה זו.

הקבלנים אמרו לראש־הממשלה, כי הם חוששים שלא יוכלו לעמוד בהתחייבויותיהם, בשל ההפסדים הגדולים. הם גם תבעו מפרס להפשיר מייד את הבנייה הציבורית בערי הפיתוח, שהוקפאה, והזהירו כי המשבר הקשה בערים אלה עלול לגרום לפיטוריהם של רבבות עובדים בענף הבנייה.

ראש־הממשלה הבטיח לקבלנים, כי יחד עם שר השיכון, דוד לוי, הוא יורה הפשרתם של פרוייקטים בהיקף כספי של 700־800 מיליון דולר. בין הפרוייקטים המתוכננים: תחנת המימסר של „קול אמריקה", שבנייתה תימסר לקבלנים ישראליים, בהיקף השקעה מתוכנן של כ־300 מיליון דולר; פרוייקט ממילא בירושלים; הקמת שני קניונים גדולים בירושלים ובתל־אביב, על ידי איש־העסקים היהודי־קנדי צ'ארלס ברונפמן, בהיקף השקעה מתוכנן של כ־100 מיליון דולר; הקמת כ־250־300 כיתות־לימוד חדשות ברחבי הארץ; זירוז הקמת נמל הפחם באשדוד; זירוז בניית מסילת־הברזל לאילת.

6 תאונות בירושלים בגלל הכביש הרטוב

מספר אנשים נפצעו קל

— מאת רוני שקד, כתב „ידיעות אחרונות" —

אתמול בבוקר, בתוך שעתיים אירעו בירושלים שש תאונות־דרכים, שבהן נפצעו שישה בני־אדם. רוב התאונות — בגלל הגשם הראשון.

בשתי תאונות היו מעורבים שלושה כלי־רכב (בכל אחת) שהחליקו על הכביש הרטוב. בשתי תאונות אחרות התהפכו כלי רכב בגלל החלקה. כמה אנשים נפצעו באורח קל. ג'יפ משטרתי התהפך בכביש רמות, ונהגו נפצע באורח קל. בכביש ירושלים־יריחו סמוך למעלה האדומים, התהפכה משאית צבאית; בנס לא היו נפגעים.

כי מאז תחילת השנה האזרחית אירעו בארץ 10,048 תאונות־דרכים, בהן נהרגו 257 בני־אדם. אך לעומת התקופה המקבילה ב־1984, חלה ירידה בתאונות של כ־16 אחוז. בתקופה המקבילה אשתקד נהרגו בתאונות 308 בני־אדם.

350 מיליון שקל פרס ראשון בטוטו

הפרס הראשון בטוטו יהיה השבוע 350 מיליון שקל, והמינימום לכלל הפרסים יהיה 700 מיליון שקל.

בפרס הראשון במחזור ה־11 יתחלקו 22 משתתפים שניחשו את תוצאות כל 13 המשחקים וכל אחד מהם יקבל כ־29.5 מיליון שקל.

344 משתתפים ניחשו 12 תוצאות נכונות וכל אחד מהם יקבל כ־370,000 שקלים.

6,500 משתתפים ניחשו 11 תוצאות נכונות וכל אחד מהם יקבל כ־31,000 שקלים.

44,820 משתתפים ניחשו 10 תוצאות נכונות וכל אחד מהם יקבל כ־4,500 שקלים.

ההכנסה במחזור 11 היתה 2,421,025,500 שקלים ולפרסים הופרשו 1,260,100,000 שקלים, כולל העברת הפרס הראשון ממחזור 10.

דלק — באשראי ליומיים

30 תחנות ברחבי הארץ מצטרפות להסדר החדש של „ישראכרט"

— מאת בני ברק, כתב „ידיעות אחרונות" —

30 תחנות דלק ממקומות שונים בארץ עומדות להצטרף להסדר החדש של חברת „ישראכרט", לפיו יוכלו בעלי כרטיסי אשראי „ישראכרט" לרכוש דלק בתחנות אלה, לחתום על החיוב, והחשבונות יחוייבו בעבור יומיים ממועד הרכישה.

הרשימה המלאה של התחנות אלה עדיין לא פורסמה, והיא כוללת את התחנות: פז הרצליה, פז רמת גן (רמת־גן), פז לה, סונול יפו, דלק בת־ים, פז קרית־שרת, דלק דימונה, סונול בית־ער בה, דלק הנביאים, חיפה, פז תלון, פז „הילטון", ת"א.

במקביל להסדר החדש, ימשיכו התחנות שכיבדו עד כה כרטיסי אשראי, ושבנות הלקוחות שלהן חוייבו רק פעמיים בחודש, למכור דלק לפי הסדר זה, וזה: סונול „בילינסון", פתח־תקוה („ישראכרט"), סונול „אביב" (ליד ה„קאונטרי קלאב" בת־אם), „ישראכרט" („ויזה"), דלק תלות, פז גבעתיים („ישראכרט"), פז יצחק שדה („ויזה"), דלק אילת, דלק חשבעה (אזור).

ורדינון עושים לך חורף שמח
במגבות — מבצע המבצעים של מגבות ורדינון
מגבות, חלוקים, מפות, מצעים, שמיכות צמר ופוך, שטיחי אמבט
עודפי ייצור ופגומים קלים בהנחות ענק — עד 50%
חנות המפעל: פתח־תקוה, א. התעשיה ע. מסלה, מבטחים 6 טל. 932778

כל יום ג' — אכול כפי יכולתך
ערב דגים או ארוחה מלאה 6,900 ש' בלבד
כל תוספת — יין חינם
מסעדת כוכב הדרך
כביש החוף, תחנת דלק סונול, 2 ק"מ מנתניה כיוון ת"א.
* ארוחות עסקיות * ארוחות משפחתיות * אירועים
לפרטים: טל' 053-57817

כור מפעלי קרמיקה בע"מ
מודיעים
עברנו
למשרדינו החדשים
רח' בצלאל 50, רמת־גן
טל. 03-7510930 (6 קווים)

הזמנה!
טל סטור
תצוגת אופנה חינם!
גברים נשים ונוער
יום ג' 19.11.85
בשעה 20.30
על קניה מעל 100,000 ש' תקליט חינם
יהודה פוליקר — שלום חנוך
א. התעשייה החדש ראשל"צ (ליד "גלי") התחנה 36

מידע עסקי בינלאומי
הופיע גליון חדש
טל. 03-741347 — ת.ד. 7172, רמת־גן

טמבור
מכרז רכב 6/85
מוצעות בזה למכירה המכוניות הבאות:
81-636-71 סובארו 1300 4 דלתות.
81-767-71 סובארו 1300 4 דלתות.
52-455-21 סובארו 1300 4 דלתות.
82-075-76 סובארו 1300 האצ'בק 3 דלתות.
82-097-76 סובארו 1300 האצ'בק 3 דלתות.
את המכוניות ניתן לראות בחצר המפעל באזור החל מהיום יום ב' 18.11.85 ועד יום ד' 20.11.85 ועד בכלל בין השעות 12.00—15.00. פרטים נוספים ניתן לקבל בטלפון — במחלקת רכב.
אין החברה מתחייבת לקבל את ההצעה הגבוהה ביותר או כל הצעה שהיא.

האזינו היום
בתוכנית סעו לשלום ב„קול ישראל", רשת ב' בין השעות 16.00—17.00, בתוכנית על רכב סיאט.
נציגי החברה ישיבו לשאלות המאזינים
בתוכנית ידונו שאלות הנוגעות למכוניות מסוג סיאט איביזה, סיאט רונדה, סיאט מלגה ועל המנוע החדש מסוג פורשה.
סעם אספניה אוטומוטורס בע"מ

להשכרה
בצומת לוינסקי — לבמת ת"א
בניין משרדי 1000 מ"ר
400 מ"ר חנות בקומת קרקע + 3 קומות משרדים
תכנון מודרני, התאמה לדרישות השוכר, 2 חניות, ציפוי שיש, מיזוג אויר, טלפון, חניה, פריקה וטעינה. כניסת סוף 86.
טל' 03-452224, 03-459389

אבדה
כלבת מסוג „בסט"
בצבע שחור, לבן וחום
בת שנתיים
ילדה בת שנתיים והבעלים מחכים לה מאוד
פרס כספי למוצא.
טל. 03-941004

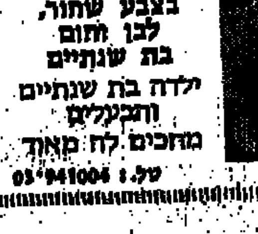

גלידרית משה — רב זרועות
הכי מתאים לילוד... mubo boy
ארונות מטבח — מבצע מיוחד למטבחים — 140, ת"א 03-452427

„התוכנית הכלכלית בסכנה אם לא יקוצצו חצי מיליארד דולר"

— אומרים באוצר, לקראת הדיון אצל פרס הערב ■ מודעי מכחיש כאילו שוקלים לסבסד מוצרים כדי לבלום עליית המדד

מאת צבי זינגר, כתב „ידיעות אחרונות"

ראש הממשלה, שמעון פרס, מכנס הערב את ה־צמרת הכלכלית בלשכתו לדיון מוקדם בהצעה לקצץ חצי מיליארד דולר מתק־ציב השנה הבאה. לקראת הדיון הזהירו חוגים באו־צר, כי אם לא תתקבל ה־הצעה „תהיה התוכנית ה־כלכלית בסכנת התערע־רות".

בינתיים טרח אתמול שר האוצר, יצחק מודעי, להכחיש נימרצות בוועדת השרים לכלכלה, כי בדע־תו לפרוץ את מסגרת ה־תקציב ולסבסד מוצרים סוי־לבלום את עליית ה־מחירים הבאים. „אין כוו־נה לסבסד מוצר כלשהו בעקבות מדד אוקטובר", אמר מודעי.

שמירת מסגרת

שר האוצר הדגיש, כי ההחלטה על הגדלת הסיוע לחקלאות על חשבון סעי־פים אחרים שיקיצצו ה"א הוכחה ברורה לכך שהממ־שלה מתכוונת לשמור על מסגרת התקציב.

בעניין תוספת־היוקר אמר השר כי היא נלקחה בחשבון במסגרות התוכנית הכלכלית. הוא צופה, כי המדדים בחודשים נובמ־בר ודצמבר יהיו נמוכים ביותר ולפיכך מוטב לשלם תוספת־יוקר ב־1 בדצמ־בר, במקום ב־1 בינואר 1986.

הפסקת שרותים

בישיבה העיר שר ה־תקשורת, אמנון רובינ־שטיין ושר האנרגיה, משה שחל, את בעיית החובות־הן של רשויות ציבוריות וחברות ממשלתיות שונות, לחברות ממשלתיות האחי־בית להתנהל על בסיס עיסקי ועצמאי. שר התק־שורת ציין, כי חובות רשות השידור הטלוויזיה הלימודית בשנתיים האח־רונות למשרד התקשורת ול„בזק", מגיעים ל־20 מיליון דולר — סכום אד"ר, שהוא יותר מפי 3 מרווחיה של „בזק". „פי־רוש הדבר הוא שמשתמ־שי הטלפון בישראל מ־סבסדים את רשות השידור והטלוויזיה", טען השר רובינשטיין.

בתגובה הודיע שר ה־אוצר, כי חברת „בזק" תהיה רשאית לנקוט כל צעד חוקי הנראה לה, כדי לגבות את זכותה. „ר־לצורך זה תהיה רשאית להפסיק את שירותיה ל־רשות השידור ולטלוויזיה הלימודית".

4 היהודים שנחטפו בלבנון

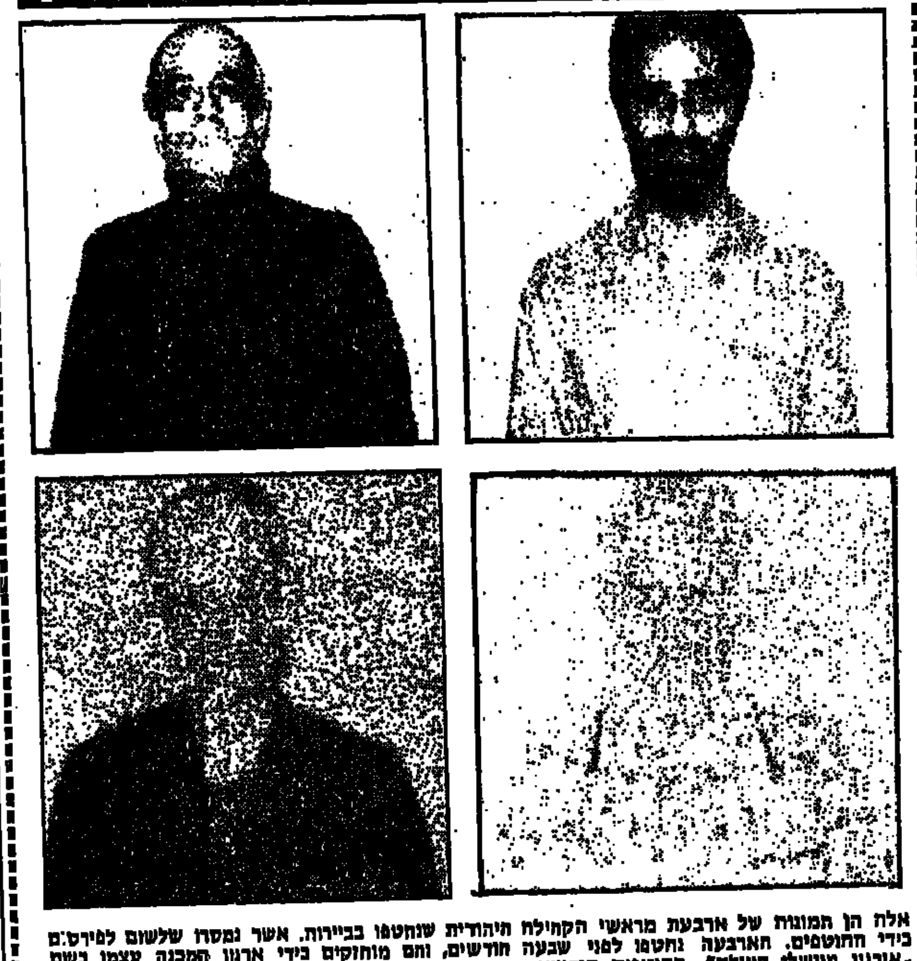

אלה הן תמונות של ארבעת מראשי הקהילה היהודית שנחטפו בביירות. אשר נמסרו שלשום לפירסום בידי החוטפים. הארבעה נחטפו לפני שבעה חודשים, והם מוחזקים בידי ארגון המכנה עצמו בשם „ארגון מנושלי העולם". החוטפים תובעים, תמורת הארבעה, את שחרורם של 300 עצורים ברצועת הבטחון. הארבעה הם: למעלה משמאל — אלי סרור, בן 68; למעלה מימין: חיים חלאלה, בן 39; למטה משמאל: יצחק ששון, בן 65; למטה מימין: יצחק טאראב. הצילומים נעשו ע"י החוטפים במצלמת־חובבים, ומשום כך איכותם ירודה.

„סולל בונה" יאוחד עם „שיכון עובדים"

מאת עידו טל ואברהם רישון, כתבי „ידיעות אחרונות"

חברות הבנייה ההסתדרותיות „סולל בונה" ו„שיכון עובדים" יאוחדו בקרוב, ובשלב מאוחר יותר תצורף לחברה המאוחדת גם חברת „יובל גד". כך החליטה אתמול הוועדה המנהלת של „חברת העובדים", הגוף הכלכלי העליון בהסתדרות.

ההחלטה התקבלה בעק־בות מצבה הקשה של „סו־לל בונה", שהחובות ה־מ־גיעים לכמה מאות מיליו־ני דולרים. לפני חודש תורה מנכ"ל „חברת ה־עובדים", דני רוזוליו, ל־וועדת כלכלנים בראשות משה אולניק, לבדוק אם יש טעם באיחוד „סולל בונה" עם „שיכון עובדים". ועדת אולניק המליצה על האיחוד.

ח"כ רפי אדרי, יו"ר מועצת המנהלים של „שי־כון עובדים", התנגד ב־תוקף לאיחוד. אך בישיבת הוועדה המנהלת אתמול הסתמן רוב ברור לטובת האיחוד. במיוחד לאור תם כהונו של מנכ"ל „הס־תדרות", ח"כ ישראל קיסר. לבסוף שוכנע גם אדרי ל־הצביע בעד האיחוד, ות־ההלט, התקבלה פה אחד.

עדיין לא נקבע במפורט מה תהיה מתכונת האיחוד, וכיצד יאוחדו ההנהלות ו־המאזנים של כל החברות. בקרב בכירים בחברות ה־בנייה ההסתדרותית שוררת עתה עצבנות, מחשש ש־האיחוד יגרום לכך ש־יאבדו את מישרותיהם.

הוועדה המנהלת של „חב־רת העובדים" הטילה על ארבעה חברים: בן רבי־נוביץ, עמירם סיוון, גיתאי גוית ויצחק לגדסמן.

ביטוח לאומי מגדיל את הקיצבאות

3.7% תוספת לקיצבה הרגילה, ו־4.7% — למעוטי היכולת ☐ השכר הממוצע 800 אלף ש'

מאת ישראל תומר

הקיצבאות הרגילות של הביטוח הלאומי יוגדלו החודש בשיעור של 3.7 אחוזים, כשי־עור תוספת היוקר שיקבלו השכירים. הקיצ־באות למעוטי היכולת יועלו בשיעור של 4.7 אחוזים, במלוא שיעור עליית המדד.

הקיצבאות המוגדלות של הביטוח הלאומי, שישולמו לזכאים לקראת סוף השבוע, יהיו כדלהלן:

- קיצבת זיקנה רגילה ליחיד — 128,000 שקל, לעומת 125,400 שקל באוקטובר.
- קיצבת זיקנה לזוג — 192,000 שקל (185,100 שקל בחודש שעבר).
- בנוסף על כך יקבלו החודש הזכאים לקיצ־באות זיקנה הפרשים בשיעור של 11.7 אחוזים עבור החודשים יוני, יולי ואוגוסט. יחד עם ההפרשים יקבל קשיש יחיד החודש סכום של 143,000 שקל, וזוג קשישים יקבל 214,500 שקל.
- הקיצבה לקשיש יחיד שאין לו הכנסה אח־רת, וזכאי לקבל השלמת הכנסה, יקבל בנו־במבר 275,000 שקל (263,100 שקל באוקטובר).
- הקיצבה לזוג קשישים עם השלמת הכנסה יקבל החודש 413,400 שקל (394,800 באוק־טובר).
- הקיצבה להבטחת הכנסה הניתנת למי שהיו פעם מקרה סעד, תהיה בחודש נובמבר ליחיד 220,600 שקל (210,700 באוקטובר).
- קיצבת הבטחת הכנסה לזוג תהיה 330,400 שקל (315,600 באוקטובר).
- מינימום התגמול למשרתים במילואים יהיה 8,980 שקל ליום, או 269,400 שקל לחודש.

לפי חישובי הביטוח הלאומי יהיה השכר הממוצע במשק בשיעור של 800 אלף שקל, לעומת 771,500 שקל עד כה.

1332 חברות — בקשיים

מאת אברהם רישון, כתב „ידיעות אחרונות"

בחודש אוקטובר חלה עליה נוספת ב־מספר החברות במשק אשר נקלעו לקשיים — כך עולה ממקר שוטף של חברת „דן אנד ברדסטריט" למידע עיסקי.

בחודש הקודם גדלה רשימת החברות בקשיים ב־13 אחוזים, והגיעה ל־1332 חב־רות.

ב„רשימה השחורה" כלולים חברות אשר נקלעו לקשיי נזילות, חברות המתקשות בעמידה באספקת סחורה, חברות שפעילו־תן צומצמה בשיעור ניכר, וכן חברות ש־חדלו לפעול או שמונה להם כונס נכסים.

הענפים המובילים מבין החברות הנתו־נים בקשיים הם: מסחר ושירותים (21 אחוז); בניה (18 אחוז); תחבורה, נסי־עות ותיירות (13 אחוז); מתכת (12 אחוז); חשמל ואלקטרוניקה (7 אחוז); טכסטיל (7 אחוז); מזון ותרופות (7 אחוז) ו מחש־בים (5 אחוז); אחרים (10 אחוז).

קנו ביוקר — ימכרו בזול

פיקוח בחנויות המזון בעקבות הוזלת השמן

מאת צבי זינגר, כתב „ידיעות אחרונות"

משרד התעשייה והמסחר יתמיד בימים ה־קרובים את הפיקוח בחנויות מכולת, במרכו־לים ובשווקים, לאיתור בעלי עסקים שלא הו־זילו את מחירי השמן והמרגרינה.

בעקבות חנויות באיזורים שונים טענו אתמול, כי מאחר ובמחסנים יש מלאים גדולים של שמן ומרגרינה שקנו במחיר הישן, אין הם מתכוונים להוזיל את המחיר לצרכן עד לגמר המלאי. אי הוזלה של המצרכים מהווה עבירה על החוק, והעבריין יועבר לשיפוט מהיר.

הצעה: לעקור חקלאים כדי להבריא מושב

מוכירי תנועת המושבים „עצמאות" תבנית הבראה חריגה, והיא לעקור חקלאים, ממושב בקשיים חמורים. עיקרי ההצעה: יפעל מערך התקלאות לפרוק יחידות משק בישוב פי־בים, כאשר המגמה היא להגיע לכדי פריון של 10 אחוזים מהמעשקים.

לצורך התוכנית יקימו הממשלה והמושבים קרן משותפת, אשר תפדה את יחידות המשק, אמצעי הייצור שלהם: כגון קרקע ומים. יועברו לרשות המושב. אשר יחלק אותם בין החברים בכרושב. חקלאי שהוחלט לפדות את המשק שלו, יוכל להמשיך להתגורר במושב. אך פר־נסתו תהיה על תעסוקה־חוץ.

שמיר לויצמן: בלי פוליטיקה אצל המצרים

— מאת אריה צימוקי, כתב „ידיעות אחרונות" —

שוב מוזמן השר עזר וייצמן לבוא לקהיר ושוב מתנגד השר שמיר את קיום הביקור בהימצאות וייצמן מלעסוק בנושאים מדיניים עם מצרים, כי בהם עוסק משרד החוץ.

שלת עשוי להביע התנג־דות לנסיעת וייצמן לכש־ממלא מקום ראש הממ־שלה, אך בכל זאת מובטח רוב לאישור הנסיעה.

תידון בישיבת הממשלה, אך בכל זאת מיבטח רוב לאישור הנסיעה.

גם ח"כ אבא אבן, יו"ר ועדת החוץ והבטחון של הכנסת, קיבל הזמנה מחוד־שת לבוא לקהיר בראשית דצמבר, כאורחו של הנשיא מובארק. הזמנתו הקודמת לביקור במצרים נדחתה בב־לל מתח ביחסי שתי ה־מדינות.

השבוע יבוא לישראל שר האנרגיה המצרי לדון ב־חידוש ההסכם המסחרי לר־כישת נפט ממצרים בשווי של 580 מיליון דולר ל־שנה. לקראת בואו הושמ־עו קולות בממשלה לנסות לחייב את המצרים לרכוש בישראל סחורה לפחות ב־100—150 מיליון דולר, ב־התחשב בעובדה שישראל היא קניין הדלק העיקרי של מצרים.

מו"מ למכירת „טיב־טוב"

מתנהל מו"מ לרכישת מחסרת „טיב־טוב" שבחי־פה ויש סיכוי שהמתפרה תחדש את פעילותה — מסר אתמול בני רז ממועצת פועלי חיפה.

פצוע פיגוע בחיפה מת והובא למנוחות

לאון ביטון, בן 71, שנפגע ביום 29 בספטמבר מפי־צוץ ממטען חומר נפץ ב„שוק התורקים" בחיפה, מת מפצעיו במרכז הרפואי רמב"ם בחיפה והובא שלשום למנוחות עולמים.

שעות ספורות לפני מו־עד ההלוויה דחה שופט השלום, התיסוי, כמאל חיר, את בקשת המשטרה ל־צוות על נתיחת הגופה לאחר שבני המשפחה הביעו התנגדות לנתיחה.

מפקח משה חורן פנה לבית המשפט בבקשה לפ־תוח בחקירת נסיבות ה־מוות ולצוות על נתיחת הגופה, בטענה שהמשטרה מבקשת להשלים את מימ־צאי החקירה בפיגוע חב־לני זה.

כמעט טוב

התרשמנו מאוד מה־דברים שהושמעו אתמול בישיבה החגיגית של ה־כנסת. מדבריו הנאים של יו"ר הכנסת מר שלמה הלל, מדבריה ה־נרגשים של יושבת־ראש ועדת העליה של הכנסת וגב' מרים תעסה־גלזר, ומדבריו ה־מצוינים של ראש ה־ממשלה מר שמעון פרס, שהופנו לראשי המיפגש הנפתח היום בז'נבה, ו־כן לעם ישראל בברי־ה"מ ובעולם ולכל האנ־שים בעלי הרצון הטוב במטרה לפתוח את שערי רוסיה בפני עמנו הנרדף שם על צואר. הדברים ה־אלה שיצאו מהלב יכנסו ללב, בעיקר ללב יהודי בריה"מ ומי יודע אולי גם ללב בעלי המיפגש בז'נבה. ורק חבל שגם ברגע הנשגב הזה היתה רגע הנשגב הזה היתה הכנסת ריקה למחצה ו־שפנייתה לא כוונה ל־המוני היהודים הסובייט־טיים הנושרים, כדי לו־מר להם איזה עוול הם עושים גם לאחיהם ש־נותרו ברוסיה ולכל עם ישראל ומדינתו.

*

ללמוד מימית

נכון עשו המתנחלים בגולן שפנו ליצחק רבין בשאלה אם דבריו ב־ארה"ב על אודות הסכ־מתו להידבר עם סוריה על יסור ויתור ישראל על הגולן פירושם שגולן כבר הועמד למכירה על ידנו? ואם כי רבין הכ־חיש שאמר כך מוטב לבדוק את הדברים, למניעת אי־הבנות. ואם מתנחלי הגולן חושבים שעליהם להתכונן למאב־בק על ביתם עליהם לדאוג לכך שבבוא ה־שעה המרה מאבקם יהיה מאבק של ממש ולא „תיאטרון הנבחי" כב־ימית ז"ל שכוונת „מגי־ניה" היתה מלכתחילה לסגת מהמקום עם כולם.

*

חוצפת קהיר

השר בלי תיק וייצמן הוזמן שוב לשיחות ב־קהיר. שאכן זוהי דרכם של המצרים: לשוחח עם ישראל לא באמצעות ישראלים שהוסמכו לכך על ידינו, אלא באמצ־עות ישראלים, שהם ה־מצרים יפקידו עלינו. ואנו סבורים שעלבון זה חייב להיגמר, כי הגיע הזמן שאת נציגי ישראל לשיחות עם המצרים יקבעו הישראלים ולא המצרים. ובהקשר זה יש לנו בקשה צנועה לשר שמיר שבניגוד לוייצמן יש לו תיק והוא תיק החוץ שלנו, ועניין זה של שיחות עם מצרים הוא עניינו. כי אם שמיר יוסיף להבליג ויעביר את מושכות מדיניות ה־חוץ שלנו לוייצמן, זו תיהנה מס' א' שלנו, ש־לעומתו אפילו שריד הוא נץ. אין אנחנו יוד־עים אם הוא יביא בכך תועלת לארצנו, ואפילו אם הוא יביא בכך תוע־לת ל ע צ מ ו.

הכנסת מזדהה עם יהדות רוסיה

„אני מאמין באמונה שלמה כי יום יבוא ומסך העקשנות הרוסית יורם, ומבעדו תבוא אלינו ישירות עליה של יהודים" — אמר אתמול ראש־הממשלה, שמעון פרס, בדיון מיוחד שנערך בכנסת על מצבם של יהודי בריה"מ, לקראת פגישת הפיסגה בז'נבה. הדיון המיוחד נערך באולם מלא מפה לפה, במעמד נשיא המדינה, חיים הרצוג. יו"ר ועדת העליה והקליטה, ח"כ מרים תעסה־גלזר, אמרה בעת הדיון כי „כולנו רוצים לראות את אחינו מבריה"מ כאן ואיתנו, ככל המוקדם". בתמונה: שמעון פרס ויצחק שמיר בעת נאומה של הח"כית. (צילום: „זום 77")

„הסרבנים אינם מזיקים לאיש — ואתם כולאים והורסים אותם", זעקה אירינה

אשה שהורשתה רק לפני שבועיים להגר מבריה"מ מעכירה את רוחם של הסובייטים בז'נבה ☐ „ניוזוויק": רייגן התמרד נגד כמויות הנייר האדירות של חומר ההכנה לפיסגה, בו הוצף ע"י עוזריו, ואמר: אני משליך לסל הרבה יותר נייר משהשלכתי אי־פעם, לעזאזל" ☐ „הנשיא כועס על העתונות, שקבעה כי ראיסה מושכת יותר מננסי"

— מאת אדווין איתן, שליחנו המיוחד לז'נבה, וסוכנויות הידיעות

„הנשק הסודי של בריה"מ" — כך מכנים בשווייץ את ראיסה גורבצ'וב, רעיית השליט הסובייטי. כאשר הגיעה ראיסה עם בעלה לז'נבה, אתמול, כתב עתון מקומי: „נפתחה התחרות ראיסה־ננסי על מסיבות התה, ההופעה האלגנטית ואימרות־השפר".

בהגיעה לנמל־התעופה של ז'נבה לבשה ראיסה מעיל צמר־טוויד עם צווארון מפרוות שועל, וכובע עשוי גם הוא מפרווה כזאת. על ידיה לבשה כסיות ארוכות מעור זמש, והיא נעלה מגפיים קצרים ומאד אלגנטיים.

ילדה קטנה ניגשה אליה ומסרה בידה זר ורדים — ורא־סה, כניגוד לננסי רייגן, מיהרה להעביר את הזר לידי אחד העוזרים הסובייטיים. „זה כבר לא כל כך יפה, ואפשר לרשום נקודה לזכות הגברת רייגן, ששאפה עמוקות מריח הפרחים ונישקה את הילדה שהגישה את הזר", אמר אחד המארחים השווייציים.

הנשיא זועם על ההשוואה

רונלד רייגן זועם על ההשוואה שעשו כלי התקשורת בין רעייתו ננסי לאשתו של גורבצ'וב. מה שמרגיז אותו במיוחד — כדברי השבועון „ניוזוויק", בגליונו החדש, זה שטוענים, כי ראיסה „מושכת" יותר מננסי.

כתב „ניוזוויק": „ההשוואה השלילית הזאת ורתיחה את הדם האירי של רייגן". לדברי השבועון, התמרד גם רייגן, בשלב מן השלבים, מגורש "חומר ההכנה", לקראת הפיסגה, שמסרו לידיו העוזרים שלו. רייגן אמרו „אני משליך לסל הרבה יותר נייר משהשלכתי אי־פעם בחיי בעבר, ולעזאזל, זה אינו מוצא חן בעיני".

ומה דעתו של מיכאיל גורבצ'וב? אחד מעוזרי רייגן אמר: „אומר ככנות...הוא רואה בו פוליטיקאי מתחיל אך מנוסה".

על אנשים לא על פוליטיקה

ומה אומרת ננסי רייגן? „רצוני לשוחח על אנשים, לא על פוליטיקה, עם ראיסה גורבצ'וב", היא אמרה אתמול, במסיבת התה הראשונה כה השתתפה עד כה בז'נבה.

ננסי לבשה שמלה ארומה בהירה וכובע מפרוות חורפן, בקבלת־הפנים אצל הגברת הראשונה של שווייץ, אורסולה פורגלר. האירוע נערך ב"רפוזואר", טירה מפוארת המשמ־שת את הממשלה הפדראלית השווייצית לאירוח ראשי מדינות.

כעבור שעת אחרות הזמנה ננסי רייגן שוב למסיבת תה — ושוב באותה טירה, ושוב כאורחת של אשת נשיא המדינה... אחד מעוזריה של ננסי אמר: „זו רק ההתחלה. משך הימים המעטים שנוהיה כאן, בז'נבה, צפויות עוד לגבי רת ננסי מסיבות תה לרוב, והיא יודעת, כי הגורל גור עליה לחייך, תמיד לחייך".

מימין: אירינה גריבנינה משטעת את דבריו של הדובר הסובייטי; משמאל: הדובר הסובייטי, ולאדימיר לומייקו, עוזב המסיבתית את המקום לאות מחאה. (תצלום־רדיו: „רויטר")

הבן לא זכה לראיון

בכל זאת הצליחו אמש רונלד וננסי רייגן לבלות בערב בבית־הארחה שלהם ולסעוד עם בנם רון, המסקר את ועי־דת הפיסגה עבור השבועון "פלייבוי".

מזכירת העתונות של ננסי, איליין קריספן, אמרה: „הם נהנו מאד מהערב הזה, שלושתם, ללא אנשים נוספים".

העתון „לה סוויס", המופיע בז'נבה, ידע לספר, כי רון, בן הנשיא, „נשמר כל הזמן על־ידי שני שומרי־ראש".

הגברת קריספן הכחישה לעשרות עתונאים, שצבאו על בית־ההארחה של רייגן, כי „זו היתה ארוחת ערב פרטית בהחלט ורון (הבן) לא זכה לשום ראיון בלעדי מהנשיא".

הרוסים נעלבו והסתלקו הפגנתית

אתמול ותחודשה בז'נבה „פרשת גריבנינה", המהגרת שעזבה את בריה"מ לפני שבועיים בלבד, והמעכירה את רוחם של פקידי הממשל הרוסיים בז'נבה, במסיבות העי־תונאים הכמעט בלתי־פוסקות שהם עורכים.

אלא שהפעם הרחיקה אירינה גריבנינה לכת וצעקה לע־בר „המארחים" הרוסיים של מסיבת העתונאים: „מותר לכם גם לדבר אמת מפעם לפעם ולהודות במעשים שנעשים בבריה"מ נגד סרבנים למיניהם, שאינם מזיקים לאיש ורק מבקשים להביע את דעתם באופן חופשי... אתם כולאים אותם והורסים אותם נפשית במוסדות פסיכיאטריים...".

כאן קם על רגליו הדובר הסובייטי הראשי, ולאדימיר לומייקו, ראש לשכת העתונות הממשלתית של בריה"מ, ואמר: „חזרתי את השלטונות השווייציים שכל זה מתוכנן וכי ההפרעות האלו יישנו שוב ושוב, אבל לא נעשה דבר בנדון" — והוא וחבריו למשלחת במסיבת־העתונאים עזבו הפגנתית את המקום.

4 עד 9 שנות מאסר לחוטפי „אקילה לאורו"

גזר הדין הוטל עליהם בגין עבירות משניות של הברחת נשק לאיטליה ■ על חטיפת האנייה ועל רצח לאון קלינגהופר הם יישפטו במועד מאוחר יותר

– מאת יוסי באר, כתבנו ברומא –

ארבעת חוטפי האונייה „אקילה לאורו" והחמישי, שהכין את המיבצע, נידונו אתמול על-ידי בית משפט בגנואה לארבע עד תשע שנות מאסר בעוון הברחת נשק לאיטליה והחזקתו הבלתי חוקית. זה היה משפט טרומי בלבד; על העבירות העיקריות – רציחתו בדם קר של היהודי-האמריקני הנכה לאון קלינגהופר וחטיפתה של האנייה „אקילה לאורו" – יישפטו הנאשמים בשלב מאוחר יותר.

המשפט כולו נמשך פחות מיום אחד, והשופט קירל-מרייה נאפולי גזר את דינו שעתיים ו-20 דקות לאחר שהסתיימה השמעת העדויות. גזר הדין החמור ביותר, תשע שנות מאסר, נגזר על איסא מוחמד עבאס, שנציג התביעה תיאר אותו כקרוב משפחתו של מוחמד אבו אל-עבאס, מנהיג המחבלים הפלשתיני שתיכנן וניהל את מיבצע החטיפה. איסא עבאס לא השתתף בעצמו בחטיפה, אלא רק הכין את המיבצע ורכש עבור ארבעת חבריו את כרטיסי הנסיעה. הוא נתפס באיטליה כשבוע לאחר שהסתיימה פרשת החטיפה.

על פי המלצת התביעה, הקל בית המשפט בעונשו של אחמד מרעוף אל-אסדי, כיוון שהוא שיתף פעולה עם החוקרים. הוא נידון לארבע שנות מאסר.

בהישמע גזר הדין, עשו הנאשמים תנועת „וי" בידיהם, פצחו בשירה ודיקלמו: „נגן על פלשתין שלנו בנפשנו ובדמנו". במשך כל זמן הדיון המשפטי עשו הנאשמים – שהוחזקו בכלובים נפרדים – תנועות ידיים זה לעבר זה, ואל-אסארי נראה כל הזמן מתלוצץ עם הקאראבינייר ששמר עליו.

דובר הנאשמים במשפט היה איסא מוחמד עבאס, המדבר איטלקית רהוטה. „העם האיטלקי קרוב אלינו יותר ממדינות ערביות רבות," הכריז עבאס בבית המשפט. הוא ביקש סליחה מן העם האיטלקי על שחבריו „נאלצו" לחטוף את האונייה, אף שבתחילה לא התכוונו לכך, אלא רצו לבצע פיגוע-התאבדות באשדוד. עבאס ניסה לשכנע את השופטים, כי הוא וחבריו אינם טרוריסטים, כי אם פטריוטים לוחמים.

אנשי סוכנות הביון האמריקנית נכחו אתמול באולם המשפט כדי לעקוב אחרי דרכי פעולתו של הצדק האיטלקי. האמריקנים מקווים, כי הנאשמים יוסגרו לידיהם, כדי שיוכלו לשופטם בארה"ב.

קיפאון המוות

זרוע של אדם, שניספה בהתפרצות הר הגעש בקולומביה, מבצבצת מתוך הבוץ ההולך ומתייבש

(תצלום-רדיו: „אי. פי")

הם ניצלו

אמא פורצת בבכי, לאחר שמצאה את שלושת ילדיה, שאבדו ביום שבו התפרץ הר הגעש. היא היתה משוכנעת, שהם ניספו בנהר הבוץ שבלע 25 אלף איש, וביניהם 8,000 ילדים.

(תצלום-רדיו: „אי. פי")

מבצע 12 הימים

Beged-Or

בגד עור במחיר בגד בד

מלאי מוגבל של ז'קטים נשיים קצרים ו... ארוכים, ו... ז'קטים גבריים, ו... חצאיות צרות ו... רחבות, ו... מעילי נשים, ו... תיקים ו... חגורות.
בירוק, ו... באפור ו... בכחול אומיק, ו... בכחול Navy, ו... בחום שוקולד, ו... במוקה, ו... בבז' רבעו.
הדגמים המוכרים ביותר באירופה ובארה"ב, העור בעיבודי נמש ואפה, הגימור מושלם, המערכות מתאלבות ומתלבשות על כל אירוע, האיכות של בגד עור.
המלאי מוגבל!

המחירים במבצע:
נשים:
ז'קטים קצרים 199,000 ש' בלבד
ז'קטים ארוכים 349,000 ש' בלבד
מעילים 349,000 ש' בלבד
חצאיות 149,000 ש' בלבד
תיקים החל מ- 65,000 ש'
חגורות החל מ- 30,000 ש'
גברים:
ז'קטים 199,000 ש' בלבד
349,000 ש' בלבד

ועוד צ'ופר!
ביום ג' 19.11.85, תצוגת אופנה בבגד עור דיזנגוף סנטר החל מהשעה 18:00
וביום ה' 21.11.85, תצוגת אופנה בקניון החל מהשעה 18:00
ניתן לשלם בחיוח

סניפי בגד עור: דיזנגוף סנטר, ירושלים, קניון, תל-אביב ...

בוזזים את המתים

על האיזור בקולומביה, שנקבר תחת נהרות הבוץ, פושטים עתה בוזזים, שמפשיטים את המתים ומגרשים את הניצולים באמצעות הפצת שמועות על התפרצות קרובה נוספת של הר הגעש ■ התושבים באיזור האסון מנעו מהשלטונות להפסיק את פעולות ההצלה

– מאת כתבי סוכנויות הידיעות בבוגוטה –

„בארמרו ובסביבתה לא נותרו עוד אנשים חיים שאפשר להצילם" – הכריז שר הבריאות של קולומביה, רפאל זוביריה, ותבע לרסס את השטח בחומרי הדברה כדי להשמיד את להקות הזבובים, המפיצים טיפוס ומחלות מדבקות אחרות. גם נציג הצלב האדום אמר, כי התקווה למצוא ניצולים הולכת ונגוזה בחלוף כל שעה נוספת.

אולם ניצולים מן העיר וכן אנשי כמורה מחו נגד הכוונה לרסס את העיר בחומרי חיטוי ותבעו להמשיך בחיפושים אחר ניצולים.

תביעותיהם קיבלו חיזוק, כאשר מתנדבים חילצו מן הבוץ ילד בן חמש כמעט מחוסר הכרה, 24 שעות לאחר שהשלטונות ביקשו להפסיק את פעולות ההצלה.

שר הבריאות טען, כי שני ניצולים פצועים, שהובאו אתמול לבית-החולים בבוגוטה, זיהמו שני חדרי-ניתוח בחיידקי טיפוס, והיה צורך לסגור אותם זמנית. הממונים על פעולות החילוץ בארמרו החליטו בינתיים, שלא להעביר עוד גופות לאיזורים מאוכלסים, כדי לצמצם את הסכנה של התפשטות המחלות.

ילדי הבוץ

האומדן האחרון של השלטונות לגבי מימדי האסון הוא 25 אלף הרוגים, ביניהם 8,000 ילדים, ו-50 אלף חסרי קורת גג. סך כל הנפגעים באסון (הרוגים, פצועים, נעדרים וחסרי קורת-גג) מגיע ליותר מ-180 אלף איש. 20 אלף דונם של אדמה חקלאית כוסו בבוץ ואינם ראויים עוד לעיבוד. סך כל הנזקים החומריים נאמד ב-300 מיליון דולר.

משפחות רבות בקולומביה הודיעו על רצונם לאמץ „ילדי בוץ" – זהו הכינוי שנתנו עיתוני קולומביה ליתומים, שניצלו לאחר שימים אחדים היו תקועים בבוץ הסמיך. אולם מספר היתומים לא יהיה גדול, שכן על פי רוב ניספו בהתפרצות הר הגעש נווארו דל רוז משפחות שלמות.

ממשלת קולומביה מינתה אתמול קצין בכיר כממונה על מניעת ביזה באיזור הנפגע. הבוזזים פושטים על גופות של קרבנות ונוטלים מהן כל דבר ערך. כמו-כן נוהגים הבוזזים למסור הודעות על סכנת התפרצות מחודשת של הר הגעש, וכאשר הניצולים הנמהרים נוטשים בבהלה את בתיהם, הם גונבים מן הבתים מכשירי טלוויזיה ודברי ערך אחרים.

שיטה זו של ביזה מסוכנת במיוחד, כיוון שמדענים רבים מזהירים, כי בסביבת נווארו דל רוז נרשמו זעזועי אדמה, המעידים, כי אכן קיימת סכנה מוחשית להתפרצות מחודשת של הר הגעש. התושבים הנותרים עלולים לחשוב, כהינתן אזעקת-אמת, שמדובר באזעקת-כזב נוספת של בוזזים.

נציג הצלב האדום הבינלאומי הודיע, כי עד כה נענו 22 ועדים לאומיים של הצלב האדום לקריאה להגיש עזרה לקורבנות התפרצות הגעש בקולומביה. התרומות ממקורות שונים מסתכמים עד עכשיו בשני מיליון דולר בערך.

הצגה מבויימת

„אני בטוח, שאפשר היה להציל את הילדה," אמר אמש אל"מ גבריאל רפפורט, מפקד יחידת ההצלה הארצית בצה"ל, בהתייחסו למותה של אומאירה סאנשו בת ה-13 מול מצלמות הטלוויזיה.

הרוכך, שרואיין ביומן גלי צה"ל, אמר: „ישבתי מול הטלוויזיה והזדעזעתי. זה נראה לי כהצגה לטלוויזיה ולא כפעולת הצלה. אי אפשר להשאיר כך ילדה במשך כל כך הרבה זמן, ועוד לדרוש ממנה לדבר מול מצלמות הטלוויזיה, כשעה שהמים מגיעים לה עד הפה – בלי שמישהו יצלול לידה וינסה לשחרר אותה."

אל"מ רפפורט הוסיף, כי מניסיונו הוא יודע, שלפעמים מבקשים כתבי טלוויזיה לביים פעולות הצלה כדי להשיג „סיפור טוב", ולדעתו, הניסיונות להציל את הילדה לא היו יותר מאשר הצגה.

את אומאירה סאנשו, אמר אל"מ רפפורט, צריך היה לנסות לחלץ באמצעות אמודאים, שהיו יכולים לחלץ את רגליה הלכודות.

זעקה לעזרה

מתנדב מכוחות החילוץ, הפועלים בארמרו, קורא לעזרת רופא, לאחר שעלה בידו לחלץ מן הבוץ ילד קטן.

(תצלום-רדיו „אי. פי.")

החלום האמריקאי מסתיים ב-22.11.85

הכל ב-24 תשלומים

•מקררים•מקפיאים•מזגנים•טלוויזיות•וידאו•מכונות כביסה•תנורי בישול ואפיה•מדיחי כלים•מזגני אוויר לרכב

נותרו עוד 4 ימים

תדיראן שיווק ושרותים בע"מ

קשר באלגשות

בולמוס הקריאה המהירה נמשך

המכון הישראלי לקריאה מהירה מקיים קורסים מיוחדים לקריאת בזק על בסיס מדעי

סתם משמיצים אותנו – באמת: שאנחנו איננו תרבותיים, שאנחנו איננו אוהבים לקרוא. אלו הן פשוט השמצות בעלמא. הנה לכם דוגמה: עם ישראל כל־כך אוהב לקרוא, כל־כך רוצה לקרוא מהר יותר כדי לקרוא הרבה יותר. שכולם – מתלמידי בית־הספר היסודי ועד לפנסיונרים – צובאים בהמוניהם על פתחו של מכון מיל־ה – המכון הישראלי לקריאה מהירה.

לכל אחד הסיבות שלו: צורך בקריאה רבה יותר עבור לימודים, בחינות, עבודה או תחביב. בכל מקרה, גם הספקנים נכנעו: התוצאות מדברות בעד עצמן. לא זו בלבד שמסיימי הקורס מכפילים ומשלשים את מהירות קריאתם, אלא אף אחוז ההבנה שלהם עולה בצורה מרהימה כמו גם הריכוז המחשבתי והזכרון.

אלפי תלמידיו מכל הגילים ומכל רובדי האוכלוסיה, בעשרות שנות הוראה, יעידו על כך. התוצאות מדברות בעד עצמן: מממוצע של 200 מילים בדקה ל־800, ומאחוזי הבנה של 20%–30% ל־80%–90%. שלא לדבר על הספקים מדהימים כמו 3000 מילים בדקה ויותר!

קחו, למשל, את איילת גונן, תלמידת י"א בתיכון אחד־העם. היא קראה 200 מילים בדקה, וכיום, עם סיום הקורס: 1000 מילים בדקה עם רמת הבנה גבוהה יותר.

או, לדוגמה, את יצחק בס, בן 21, קניין עצמאי, שקרא גם הוא 200 מילים בדקה, קורא היום עד 3370 מילים!

איילת גונן

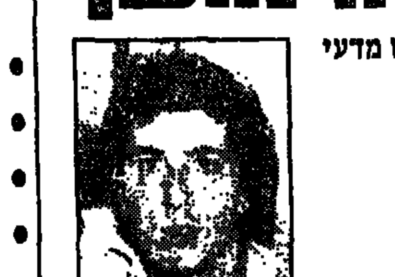

יצחק בס

כדי להצטרף לקורס, הקדם ובוא 30 דקות לפני פתיחת הקורס על מנת לעשות את כל סידורי ההרשמה. שכר הלימוד (המוקדם) למשתתף – 112 שקלים חדשים.
כל הרוכש ספר ברשת חנויות „ליריק" מקבל 5% הנחה בקורס לקריאה מהירה.

הקורסים נערכים במקומות שונים בארץ:
- בתל אביב: בית ציוני אמריקה, אבן גבירול 26 ביום ד' 20.11 בשעה 7:00 בערב.
- בתל אביב: סמינר הקיבוצים, דרך חיפה 149 ביום ה' 21.11 בשעה 7:00 בערב.
- בירושלים: בית מיטשל, סוקולוב 15 (מאחורי מלון "הנשיא") ביום ד' 20.11 בשעה 7:00 בערב.
- בחיפה: בית ארדשתיין, פרץ 20 ביום ד' 20.11 בשעה 7:00 בערב.
- בקרית חיים (מזרחית): בית ההסתדרות, שדרות 75 ביום ד' 20.11 בשעה 7:00 בערב.
- בהרצליה: בי"ס התיכון, הרב קוק 30 ביום ד' 20.11 בשעה 5:00 בערב.
- בכפר סבא: תט"ב ע"ש אלון, רח' זאב גלר ביום ה' 21.11 בשעה 7:00 בערב.
- בפתח תקוה: בית נטע, מונטיפיורי 38 פינת נורדאו ביום ד' 20.11 בשעה 7:00 בערב.
- בראשון לציון: בית יד לבנים, אחד העם 20 ביום ד' 20.11 בשעה 6:00 בערב.
- ברחובות: בית החמישה, גולדברג 6 (ע"י הרבנות) ביום ד' 20.11 בשעה 7:00 בערב.
- ברמת גן: בית התרבות, קריניצי 6 ביום ד' 20.11 בשעה 7:00 בערב.
- בנהריה: מתנ"ס, אחד העם 8א' ביום ג' 19.11 וביום ה' 21.11 בשעה 7:00 בערב.

משרד התעשיה והמסחר

מחירים חדשים לשמן סויה למאכל בכמויות גדולות

המצרך	יחידת המשקל	המחיר בשקלים ללא מע"מ במכירה לסיטונאי	לקמעונאי
שמן סויה מזוכך	16 ק"ג	28.310	29.600
שמן סויה מזוכך	20 ק"ג	34.390	35.900
שמן סויה מזוכך	60 ק"ג	101.620	105.700
שמן סויה מזוכך	180 ק"ג	299.470	311.000
שמן גולמי בצובר	1 טונה	1,356.400	
שמן מזוכך בצובר	1 טונה	1,498.300	

משרד התעשיה והמסחר

צו בדבר הוזלות המצרכים הבאים

1. מחירם של שמנים למאכל מהצומח לשמוש תעשייתי המסווגים בפרט המכס 15.12.2000 יופחתו בשיעור של 3% ממחירם הקובע ללא מע"מ.
2. מחירה של מרגרינה לשימוש תעשיתי המסווגת בפרט מכס 15.13 יופחת בשיעור של 3% ממחירה הקובע ללא מע"מ.
3. מחיר הסוכר המסווג בפרט בפרטי מכס 17.02, 17.01 יועלה בשיעור עד 30% מעל המחיר הקובע.

למהנדס ישראל קצנלנבוגן
מנכ"ל
ישראביט הנדסה בע"מ
ברכות לרגל בחירתך
כיו"ר איגוד השמאים
לרכב שירותים הנדסיים בע"מ
עלה והצלח
מאחלים:
„אליהו" חברה לבטוח בע"מ
„אררט" חברה לבטוח בע"מ
„המגן" חברה לבטוח בע"מ
„שמיר" חברה לבטוח בע"מ
חבריך ועובדי החברה

לגזבר ארגוננו
מאיר אייל ורעייתו
שפע ברכות ומזל־טוב
לרגל נשואי בתכם
אסתר
עם בחיר ליבה
מאחלים:
ארגון בעלי משאיות בישראל
ההנהלה והחברים

הנהלת חשבונות

השבוע נפתחים קורסים מסוג 1+ 3;2
- קורסי ערב מזורזים פעמיים בשבוע במשך 5 חודשים
- קורסי בוקר וערב אינטנסיביים 3 פעמים בשבוע במשך 7 שבועות

כולל לימוד הנה"ח ממוחשבת

השיטה המשולבת מקצרת את תקופת הלימודים לחצי ומוזילה את שכר הלימוד בשליש

קורס כתבנות או אנגלית חינם לכל נרשם
למד במוסד מוכר

- הכנה לבחינות סיווג ממשלתיות • קבוצות לימוד קטנות • מרצים מנוסים / לימוד אינטנסיבי • תירגול בעבודה מעשית • השתלמות במיכון • יב"מ

שם ____ כתובת ____ טל ____

פנה למשרדנו הקרוב כל יום בין השעות 00. 8-30. 19 רצוף

תל־אביב	חיפה	ירושלים	רמת־גן
פתח־תקוה, טל' 913665	כפר סבא, רח' עמרמי 3 מול סינמה, טל' 444208	ק. חיים וביאליק, טל' 740410	רמלה, טל' 242386
רחובות, הרצל 163, טל' 453537	ראשל"צ, רוטשילד 35, טל' 958801	חולון, סוקולוב 49, טל' 880889	בת ים, טל' 584181
נתניה, הרצל 21, טל' 22404	הרצליה, סוקולוב 36, טל' 87862	באר שבע, החלוץ 66, טל' 32873	אשדוד, טל' 35624

מכון ישראלי למינהל

קבוץ גן־שמואל מודיע:
ביום רביעי 20.11.85 אנו עוברים
לחיוג ישיר
מספרינו:
מרכזיה—מודיעין 063-20011
תרושות שמורים 063-20022
מוסד חינוכי 063-20989
דוכן מכירות 063-20017
תודתנו לחב' בזק ולחב' תדיראן על השלמת העבודות

להשכרה קומות משרדים
+ טלפונים, מזוג אויר • מטלון 65
טל. 836518, 824002

מרכז ההסברה / יד דוד בן־גוריון — אוניברסיטת בן־גוריון בנגב / קרית שדה בוקר

טקס האזכרה הממלכתי לפולה ודוד בן־גוריון

יתקיים **היום**, יום שלישי, ו' בכסלו התשמ"ו — (19.11.85), **בשעה 11.00**, ברחבת הקבר, בקרית שדה בוקר.

אירועים נוספים באותו יום:
10.00: קרית שדה בוקר, טקס הנחת אבן הפינה לאתר ניסויים לבדיקות שדה של טכנולוגיות לייצור חשמל באמצעות מתקנים סולריים. (משרד האנרגיה והתשתית)
דברים: ראש הממשלה שמעון פרס
שר האנרגיה והתשתית משה שחל
12.00: המכון למורשת בן־גוריון בקרית שדה בוקר, טקס הענקת תוארי דוקטור לפילוסופיה ובן דוקטור לפילוסופיה לשם כבוד לפרופ' יהושע יורטנר, באולם הספריה ע"ש [illegible].
14.30: מדרשת שדה בוקר, טקס חלוקת מלגות לתלמידים מקרן דוד ופולה בן־גוריון, בהשתתפות אשר בן־נתן, יו"ר „יד בן־גוריון".
★ צריף דוד בן־גוריון, שדה בוקר יהיה פתוח למבקרים בין השעות: 08.00—16.30.
★ בית דוד בן־גוריון בתל־אביב, שדרות דוד בן־גוריון 17, יהיה פתוח למבקרים, בין השעות: 08.00—16.30.

המכון לפריון העבודה והייצור
המחלקה לתקינה נוהל וסיווג
יום עיון בנושא: **תכנון ועיצוב טפסים יעילים**
3 ימי לימוד בתאריכים 27–28 בנובמבר וה־5 בדצמבר 85'
פרטים והרשמה: טל' 03-330071 שלוחות 15, 31 לאחר שעות העבודה טל' 03-430215.

חברת שיפוצים אמינה
(מבצעת כנגד ערבות בנקאית)
נסיון רב באיכות ביצוע מעולים
- שיפוצים ותוספות לדירות, מחסנים, משרדים
- מבני תעשיה, בתים בודדים.

לפנות לטל. 217099 בשעות העבודה

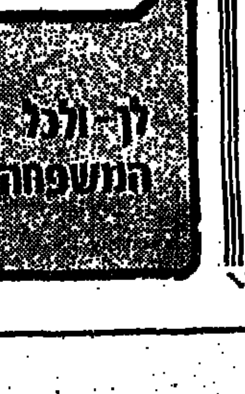

„ג'ו הגדול" חזר במפתיע ארצה ישר מהכלא הגרמני

יוסף עמיאל, שהיה ראש „הקשר הישראלי" של מבריחי הרואין בפרנקפורט נלכד לפני 10 שנים ☐ ברח מהכלא לארגנטינה, נאסר שם והוחזר לשלטונות גרמניה ☐ לפני חודשיים קיבל שיחרור מוקדם

מאת מרסל זוהר ושרה ארנון,
כתבי „ידיעות אחרונות"

יוסף („ג'ו הגדול") עמיאל, אחד העבריינים הישראלים המפורסמים ביותר, ראש רשת „הקשר הישראלי" בפרנקפורט, שעסקה בהברחת סמים, שב לפני חודשיים לישראל.

עמיאל, אחד מ־שבעת ילדיו של פועל בנמל יפו, נולד לפני 42 שנים בשכונת שבזי בתל־אביב. הוא סיים בית־ספר יסודי, ובגיל 15 עזב את הבית, וניסה את מזלו באילת. לאחר שירות צבאי בחיל הים עבר לצי הסוחר, שם הכיר את אשתו אסתר, ששירתה כ־חדרנית באוניית נוסעים.

כשירדו השניים מן הים, החל עמיאל לעבוד בבאר „פירטו־ריקו" בתל־אביב, שהיה שייך לייסף („יודי") לריאה, ומודע במקום ריכוז של עבריינים. שם התחבר עם העבריין אילן אשרוב.

בוס נוקשה

ב־1970 הצליחו לריאה, עמיאל ואשרוב להונות איש־עסקים יהודי מלונדון, הכימאי בוריס קישון. היא הפסיד אצלם מאות־אלפי לירות (רבבות דולרים) במשחקי קלפים. אך בין לריאה ולעמיאל נודע ש־אילן אשרוב הערים עליהם, וסחט כספים מקישון גם באופן „פרטי".

גופתו נקובת הכדורים של אשרוב נתגלתה ליד קיבוץ בית־אורן. האיש שהורשע ברציחתו, לוסיאן ליאונטה, העיד תחילה, כי עמיאל שכר אותו לרצוח את אשרוב, תמורת 50 אלף ל"י. אחר־כך חזר בו ליאונטה מעדותו. עמיאל ישב במעצר שבעה חודשים, ו־שוחרר.

בראשית 1973 מכר עמיאל את כל רכושו בישראל, ונסע עם משפחתו לספרד. אחר־כך יצא לפרנקפורט, שם כבר שהה אחיו הצעיר נסים, נרקומן שעסק בסחר סמים.

עד מהרה החל גם עמיאל לעסוק בסחר סמים. הוא הקיף עצמו בכנופיה של ישראלים צעירים, תאבי התעשרות בכל מחיר. עמיאל — כך תיאר אותו השבועון „דר שפיגל" — היה בוס נוקשה, ששלט ב־כנופייתו ביד חזקה. לצידו היו סגני, ישעיהו („ה־ג'ינג'י") פיינזילבר, חוק ואליס, עזרא מבריה"מ; ברוך בן־זיו, „קצין התחבורה" של הרשת, שהיה אחראי על הברחת הסם מהולנד, אריזתו והפצתו ב־גרמניה; שמעון („כושי") צנחנים; יוסף („ג'ו הקטן") יעקב; האח נסים עמיאל; יוסף חזמי; וקארין לאוין, חברתו הגרמניה של „ג'ו הקטן".

כועס על „כושי"

בשנת 1975 נלכדה הכנופיה, בעקבות הלשנה של קארין לאוין. חבריה נידונו לתקופות מאסר ארוכות. עמיאל עצמו נידון לתשע שנות מאסר.

גם הפעם ישב עמיאל בכלא רק שבעה חודשים. הוא הצליח להסדיר את בריחתו, כנראה בעזרת עבריינים ישראלים. שה־אמינו כי לעמיאל יש מיליוני דולרים בבנקים ב־שווייץ.

מיד לאחר בריחתו הגיע עמיאל לאמסטרדם. שם עבר, כנראה, ניתוח פלאסטי שנועד להעניק לו זהות חדשה, אך לא הצליח כ־מצופה. מצוייד בדרכון מזוייף, טס לברזיל, ומשם לבואנוס־איירס. שם, ממש במקרה, נפל לידי שוטרים ארגנטיניים, שגילו כי דרכונו ורשיון הנהיגה שלו מזוייפים. הוא נחקר במשך ארבעה ימים, ולא גילה את זהותו, עד שאחד החוקרים אמר לו, „יוסף עמיאל, אנחנו יודעים מי אתה".

הוא היה עצור במשך 5 שנים בכלא „קררוס" ב־בואנוס־איירס. בשנת 1978 אמר למרסל זוהר, שהיה אז כתב „ידיעות אחרונות" בארגנטינה: „כשאצא מ־כאן, אעזור לפיינזילבר, אך לא ל„כושי". הוא ועם על „כושי", שפירסם נגדו האשמות קשות. עמיאל גם הכחיש בתוקף פירסומים, כאילו הוא חייב סכומים גדולים לחברי כנופייתו ש־נותרו בכלא הגרמני.

באוקטובר 1981 הוסגר עמיאל למערב־גרמניה, ר־חזר לרצות את עונשו. לפני חודשיים, לאחר 12 שנים של פשע והסתבכויות בשתי יבשות, הוא שוחרר, על־פי החלטת ועדת השיחרורים הגרמנית, וחזר לישראל.

יוסף עמיאל בתצלום של משטרת פרנקפורט

מיצעד לפידים למען יהדות רוסיה

(תצלום: זום 77)

כתהלוכת לפידים ונרות של כ־1500 בני־נוער חניכי מוסדות חינוך ו־תנועות נוער דתיים ננעלה אמש ליד הכותל עצרת „שלח את עמי" למען זכות עליה חופשית ליהודי בריה"מ.

צעדת המחאה יצאה אתמול ב־צהריים מקבר־רחל בבית־לחם לעבר הקונסוליה האמריקנית במערב ה־עיר. מאחר הקבר יצאו לדרך כ־150 בני נוער וצועדים נוספים הצטרפו אל הם קבוצות־קבוצות לכל אורך ה־מסלול.

שלושה נואמים דיברו אל המפגינים בעצרת המחאה מול בניין הקונ־סוליה: עולה מאתיופיה, עולה מרו־סיה ועולה מארה"ב אשר קראו כולם לנשיא ארה"ב לנצל את שיחות ה־פיסגה עם גורבצ'וב בז'נבה כדי ל־הפעיל לחץ בעניין זה על מנהיג בריה"מ.

בתום תהלוכת הלפידים ברחבת ה־כותל, נאמרו פרקי תהילים והצע־דה נחתמה בשירת התקוה ובתקי־עת שופר.

רוני שקד

„האחיות זקוקות לסופשבוע ארוך'

בשל תנאי העבודה הקשים בבתי־החולים

מאת דבורה נמיר, כתבת „ידיעות אחרונות"

הסתדרות האחים והאחיות יוצאת היום למאבק חריף, הפעם על תנאי־העבודה של אחיות בתי־החולים. 10 אלפים אחיות בבתי־החולים תובעים לאפשר להם לעבוד את המיכסה של 40 שעות עבודה לשבוע — בחמישה ימי־עבודה, במקום שישה ימי־עבודה הנהוגים כיום.

כרמיה פדן, מזכ"ל הסתדרות האחים והאחיות, אומרת שעבודת הסיעוד בבתי־החולים, בתנאי מחסור בכוח־אדם, קוצצים בתקנים ועליה בתפוסה, שוחקת את בריאות האחיות, ולכן הן מעדיפות „לעבוד רק חמישה ימים ולנוח בסופשבוע ארוך.

אם שבוע העבודה לא יקוצר — תהיה פגיעה המוגנית של אחיות", אומרת המזכ"לית. בשבוע הבא ייפגשו נציגות הארגון עם שר הבריאות, כדי לבקש את תמיכתו.

בג"ץ לא כפה על הכנסת לדון בהצעות של כהנא

בית־המשפט הגבוה לצדק דחה אתמול את בקשתו של ח"כ מאיר כהנא, לאכוף על יו"ר הכנסת להניח על שולחן הבית שתי הצעות־חוק גזעניות, שבג"ץ קבע לפני שבועיים כי ניתן להניחן על שולחן הכנסת.

בג"ץ קבע, כי פסק־הדין שניתן לפני כשבועיים היווה פסק־דין הצהרתי ולא אופרטיבי. בג"ץ קבע בו כי ח"כ כהנא יוכל להניח על שולחן הבית שתי הצעות־חוק פרטיות: אחת האומרת כי אזרח שאינו יהודי יוגבלו זכויותיו במדינה, ואחרת חרבה בדרכים למניעת התבוללות. יו"ר הכנסת לא הניח על שולחן הכנסת את הצעות־החוק, ולכן פנה כהנא לבג"ץ. בהסתמכו על סעיף 6 לפקודת בזיון בית־המשפט, וביקש לאכוף על יו"ר הכנסת — בקנס או במאסר — להניח על שולחן הכנסת את שתי הצעות־החוק.

בדיון המשפטי טען בא־כוחו של כהנא, עו"ד מאיר שכטר, כי תקנון הכנסת אינו יכול למנוע הגשת הצעות חוק וכי יו"ר הכנסת לא מילא את צו בית־המשפט במתכוון. „ראש בית־המחוקקים נתן דוגמא של התנהגות בלתי־חוקית", טען. בא־כוח המדינה, עו"ד ראנאטו יאראק, טען בכנות המשפט כי פסק־הדין של בג"ץ, שניתן לפני כשבועיים, הוא פסק־דין הצהרתי, שנועד לסייע ויכוח באשר לפירוש תקנות ה־כנסת, ופקודת בזיון בית־המשפט אינה תקפה לגבי פסק־דין באלה.

שופט בית־המשפט העליון אהרון ברק, שכתב את פסק־הדין בעניינו של כהנא לפני שבועיים, ישב גם בראש ההרכב שדן בבקשתו של כהנא שלשום. עימו ישבו השופטים שלמה לוין ומרדכי בן־דרור, והם הצטרפו לפסק־דינו בהסכמה.

שמות בחדשות

יו"ר ארגון אסירי ציון לרייגן: קיים את הבטחתך

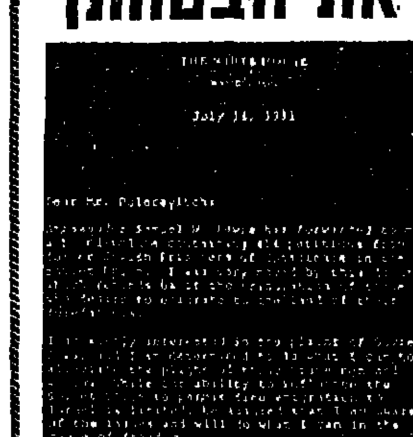

זהו מכתבו של הנשיא רייגן ליחזקאל פולרביץ', יו"ר ארגון אסירי ציון, שנשלח לפני 4 שנים.

אנשים אמיצים: ב־14 ליולי 1981 שלח נשיא ארה"ב, רונאלד רייגן, מכתב ליו"ר ארגון אסירי ציון בישראל, יחזקאל פולרביץ'. במכתב מבטיח רייגן, (בתמונה), „לעשות כל שביכולתי" לשחרורם של אסירי ציון, „אותם אנשים ונשים אמיצים". עתה מבקש יחזקאל פולרביץ' להזכיר לרייגן את המכתב שלח — ולפרוע את השטר, בפגישתו היום עם גורבאצ'וב.

☐☐☐

על חשבון רשות־השידור

יש אישור: יו"ר ועד העובדים העיתונאים בטלוויזיה רפיק חלבי, שוהה בארה"ב במסגרת עבודה פרטית לאיסוף תחומות למען תוכנית מיוחדת לסובלנות ו־הבנה בין שני העמים החיים בארץ. יומיים לפני נסיעתו קיבל חלבי, (בתמונה), אישור מהנהלת הרשות למימון שלושה ימי שהיה, על חשבון הרשות, חיו"ב בטלוויזיה שהודעקו — אך לדוברת הרשות, ירדנה הראל, מסרת בתגובה: „המימון ניתן לחלבי עבור סיורים שיערוך ב־תחנות הטלוויזיה בארה"ב, וכשישוב — יתן דו"ח על רשמיו, מקובל ברשות־השידור לממן ימי סיור של עובדים בתחנות אחרות".

(נורית מאזה)

☐☐☐

הפקידים הזוטרים חסרי־אונים

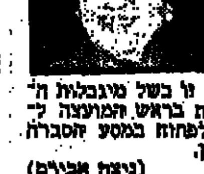

לזקני ישראל: „טלתרום" לטובת הזקנים ב־ישראל ישודר בטלוויזיה בחנוכה. בראש מארגני המיבצע עומדת הגברת שולמית שמיר, (בתמונה) רעיית ראש־הממשלה ושר החוץ. השידור יכלול מסע אמנים ענק שיועבר בשידור חי מ־תיאטרון ירושלים, במטרה לגייס כספים ל־מימון פעילות למען ה־קשישים, שהמדינה איננה יכולה לבצע בתקופה זו בשל מיגבלות ה־תקציב. הגב' שמיר, עומדת בראש המועצה ל־מען הזקן, אשר עומדת לפתוח במסע הסברה ארצי לשינוי תדמית הזקן.

(ניצה אבירם)

☐☐☐

מסע הסברה לשינוי התדמית

נעמד לתחיל: יו"ר ועדת העבודה והרווחה של הכנסת, ח"כ אורה נמיר, גסערת: „זו שערוריה. הפקידים הבכירים של משרד התעשיה והמסחר נמצאים בחו"ל, בעוד שמפעלי התעשיות בגוש־דן [illegible] מתמוטטים. זועקים לעזרה, שולחים לנו פקידים זוטרים חסרי־אונים". נמיר, (בתמונה), מציינת כי לדוגמא מצב שנוצר ל־זועק לפתרון. בבית־שאן הקסים [illegible] לסגור מבנה תעשיה שיעסיק 150 מובטלים, בעוד ש־בירוחם ושוהם [illegible] — ותלקם הגדול היא [illegible] „אין עם מי לדבר", אומרת נמיר.

(ישראל תומר)

מה מתבשל?

קראו החודש
ב־מזון ומטבח
כתב העת המהודר לענייני מזון, ארוחות ותזונה.

חידוש!
ניתן להשיג את "מזון ומטבח" גם בקיוסקים ובחנויות העתונים. המחיר: 1500 ש' בלבד.

קראו החודש:
★ "עוף" — זה לא רק תרנגולת ★ ההיסטוריה של העוגות
★ "תפוח גן עדן" או: תבננה ★ נא להכיר: פיג'אוה ★ מדור יינות
★ מבחר מתכונים: עופות, בננות, פיג'אוה ועוד ועוד.

הפצה ע"י "יד" — חברה להפצה
מזון ומטבח מקבוצת דפי זהב, טל' למנויים: 03-7532222

הקבלן קירשנבוים ובנו נמצאים בארה"ב

הקבלן שעל־פי השמועות נקלע לקשיים כספיים, שילם 60 אלף דולר לכונס־נכסים שהוציא נגדו צו־עיכוב — ויצא לחו"ל □ חובותיו נאמדים במאות אלפי דולרים □ המשפחה: הוא יצא רק לנחם אבלים

מאת חיים ברוורא ויחזקאל אדירם, כתבי „ידיעות אחרונות"

הקבלן חיים קירשנבוים מרעננה שעל־פי השמועות נקלע לקשיים כספיים והפסיק את העבודות באתרי הבניה שלו, יצא את ישראל לחו"ל מנמל התעופה בן־גוריון ביום שלישי בשבוע שעבר, לאחר ששילם 60 אלף דולר בנקוב בצו עיכוב יציאה מהארץ שהוצא נגדו, אתמול בבית־המשפט המחוזי בתל־אביב אישר נציג של פרקליטו, עו"ד זאב ולנר כי קירשנבוים ובנו, שירי, נמצאים בארה"ב.

מקורביו של הקבלן מדגישים, כי מטרת הנסיעה לנחם את בני משפחתו בחו"ל לאחר מות אחיו, וכי הוא הבטיח לשוב בקרוב. לעומתם, סבורים רוכשי דירות אצל הקבלן, בעלי־מלאכה ומתווכים שעבדו עם הקבלן, כי ימי פעילותו תמו. „אם קירשנבוים נסע רק לנחם אבלים, מדוע הוא מכר את הווילה שלו כמעט במחתרת?" שאלו אתמול ברעננה.

מסתבר, כי רק עו"ד משה זינגל, המשמש כמונס נכסים של חברת קבלנית שבנתה ברמת־השרון, הוציא צו עיכוב יציאה נגד קירשנבוים. הוא גם היחיד שהצליח לקבל כסף ממנו.

אין עדיין הערכה באילו סכומים מסתכמים חובותיו של הקבלן לרוכשי דירות, ולבעלי מלאכה — נגרים, שרברבים וכו' — שעבדו למענו. אולם, נראה, כי מדובר במאות אלפי דולרים, ואולי אף במיליונים.

בעשרות דירות, ווילות, שבנה הקבלן, הופסקה העבודה ורוכשיהן אינם יודעים מתי תתחדש. רוכשי דירות, המצויות בשלבי בניה מתקדמים, משלימים עתה בעצמם את הבניה.

משרדו של הקבלן ברחוב אחוזה ברעננה נפרץ אתמול ונראה כי הפורצים חיפשו דברי ערך, או מיסמכים.

בעלי מלאכה שוטטו אתמול באתרי הבניה של קירשנבוים וחלקם ביקשו לקחת רכוש שבבעלותם.

לבית המשפט המחוזי בתל־אביב הוגשו אתמול מספר תביעות נגד הקבלן חיים קירשנבוים, בין היתר, תובע בעל קרקע ברמת־השרון, עליה התחיל הקבלן לבנות קוטג'ים, למנות כונס־נכסים לפרוייקט זה. עו"ד אריאלה פרק, שהגישה את הבקשה בשם בעל הקרקע טוענת, כי מאחר שהקבלן לא השלים את הבניה, מבקש בעל הקרקע למנות כונס־נכסים, שיעשה זאת.

תביעה נוספת שתתברר נגד חיים קירשנבוים היא על בזיון בית־המשפט. זאת, לאחר שהקבלן לא כיבד צו־שיפוטי, שהורה לו לשלם מס־השבחה על קרקע שרכש.

• לילי שרעבי על גג העירייה. (תצלום: מיכאל קרמר)

איימה לקפוץ מגג עיריית תל־אביב „למשוך תשומת־לב"

מאת נחמת דואק, כתבת „ידיעות אחרונות"

שעה ארוכה עמדה אתמול לילי שרעבי, בת 23 מיפו, על גג בית בכיכר מלכי ישראל בתל־אביב, ואיימה לקפוץ משם, אם לא ישקמו אותה. עוברים ושבים הבחינו בה והזעיקו את המשטרה שהצליחה לשכנע אותה לרדת.

לילי ובעלה יגאל, הגרים ברחוב מהרוזת 18 ביפו, מוכרים לאנשי אגף הרווחה בעירייה.

איומה של לילי שרעבי בהתאבדות נבע מהחלטת גורמי הרווחה בעירייה להעביר את הטיפול בבני הזוג לידי הלישכה המקומית ביפו. כמו כן הוסדר שהשניים יתקבלו לפגישה אצל ראש העירייה בעוד שבועיים. אבל, הם מסרבים לכל ההצעות ורוצים שיבטיחו להם דיור, עבודה והבטחת הכנסה, מבלי שיירשמו כחוק בלישכת רווחה ביפו.

„אני מוכנה למות", אמרה אתמול לילי שרעבי, „אבי התאבד לנגד־עיני וגם אני מסוגלת לעשות זאת". עם זאת, היא הודתה שאתמול לא היתה בכוונתה לקפוץ מהגג, אלא רק למשוך אליה תשומת לב, ולזרז את הטיפול בעניינה.

תובעת מזונות מהורי בעלה־לשעבר

— מאת יחזקאל אדירם, כתב „ידיעות אחרונות" —

תושבת תל־אביב, אשר בעלה לשעבר המתגורר כיום בניו־יורק מסרב לשלם לה מזונות, תובעת, כי אבי הבעל ישלם את המזונות, בסך 357 דולר בחודש, במקומו של הבעל.

בתביעה, שהגישה ריקי מוור, באמצעות עורכי־הדין אהרון טירר ואב ולנר, לבית־המשפט המחוזי בתל־אביב, היא טוענת, כי הורי הבעל הבטיחו לה בעבר שידאגו לצרכיה לאחר שנודע להם, כי בנם הפך נרקומן ואינו מסוגל לדאוג לה. לדבריה, ההורים מכחישים כיום את הבטחתם, ואף הזמינו ניידת משטרה כדי לסלקה מדירם, בשעה שבאה לבקש את עזרתם.

לטענת האשה, מצבם הכלכלי של הורי בעלה הינו טוב; הם מתגוררים בדירה מפוארת וברשותם שתי דירות נוספות.

בכתב־ההגנה שהגישו הורי הבעל, אנואר (נסים) ואלואיז שלו, באמצעות עו"ד יצחק שמשי, הם ביקשו לדחות את התביעה על הסף. הם טוענים, כי מעולם לא הבטיחו לרעייתו־לשעבר של בנם דבר, שכן לא היה להם מה להבטיח. מצבם הכלכלי, לדבריהם, הינו גרוע מאוד, והם מתקיימים מקיצבת הביטוח לאומי ומפנסיה שמקבל אנואר שלו ממקום עבודתו לשעבר, במשרד מבקר־המדינה. עוד טוענים, כי ברשותם דירה אחת בלבד.

הוארך מעצר חשוד בירויות

בית־משפט השלום בנצרת האריך אתמול ב־15 יום את מעצרו של אוסמה ואקד, בן 22 מנצרת. ואקד חשוד שבמוצאי־שבת ירה בתושב נצרת בן 50 ופצע אותו קשה. היורה והפצוע הם בני דודים.

קשיש נשדד בצור־שלום

מאה אלפי שקלים נשדדו מתושב צור־שלום, בן 72, על־ידי עלמוני שתקף אותו בתוך המדרגות של ביתו ברחוב יונתן בשכונת אפק. (ע.)

מכת־החשמלאים של הקוקסינל שושי

נעצר בחשד שתקף שני חשמלאים

• אחד החשמלאים, בבית־החולים. (תצלום: אילן מאירי)

מאת חיים ברוורא, כתב „ידיעות אחרונות"

הקוקסינל זלמן שושי נעצר אתמול על־ידי המשטרה, לאחר שתקף שני חשמלאים שבאו להתקין נקודות חשמל בביתו. הרקע לתקיפה: לדעת שושי הם דרשו מחיר מופרז תמורת עבודתם, אחד החשמלאים לקה בהלם ואושפז.

אתמול בשעת הצהריים הגיעו החשמלאים — אב ובנו — לביתו של זלמן שושי. הקוקסינל המפורסם הזמין את השניים, כדי שיחברו בדירתו שתי נקודות חשמל נוספות. בסיימם את העבודה הם דרשו, לדברי שושי 300 דולר. לשושי נראה המחיר מופרז והוא הגיב, כי אין בדעתו לשלם להם סכום כסף כזה „עבור חצי שעה של עבודה". התשובה שקיבל על דבריו, על־פי גירסתו, היתה, כי „בהיותו זונה הוא יכול להרשות לעצמו לשלם".

באותן דקות, מסתבר, הוא כבר לא שלט בעצמו. הוא פתח את דלת המקרר, הוציא מתוכו בקבוקי משקה, והחל לנפצם על הרצפה לרגלי החשמלאים הנדהמים. בשלב מסוים תקף את האב ושרט אותו בפניו. (ע.)

• דחפור על שרידי היקב ההיסטורי (למעלה). (תצלום: אלי [illegible]) בתמונה למטה: כך נראתה פעם חזית היקב, שחלק ממנו נהרס כבר לפני שנים.

הדחפור עלה על היקב של פתח־תקווה

אחד השרידים האחרונים של אם המושבות נהרס אתמול □ העירייה: נשחזר את מה שנותר מהיקב

מאת ברוריה אתר, כתבת „ידיעות אחרונות"

אחד השרידים האחרונים של אם־המושבות ההיסטוריות נהרס אתמול. הדחפורים עלו על בנין היקב של פתח־תקווה שנבנה לפני מאה שנה והפכוהו לגל חרבות.

„אנחנו המומים", הגיב אתמול מיכאל קסינט מהחברה להגנת הטבע ומנהל בית־ספר שדה ירקון, „לא התייעצו איתנו ולא יצרו שום קשר. באו כגנבים בלילה והחריבו את אחד האתרים ההיסטוריים החשובים ביותר בתולדות היישוב בארץ".

יקב „נחלת צבי", או „יקב פרידמן", שהיה עזוב ומוזנח בשנים האחרונות, נבנה בחצר „אחוזת לחמן" לפני כ־100 שנה על־ידי אריה לייב פרומקין, מבוניה ומייסדיה של פתח־תקווה. בשנת 1912 נרכש היקב על־ידי הרב שמעון פרידמן ובניו שהביאו תנופה חדשה למקום. משפחת פרידמן הקפידה על טהרת העבודה העברית ביקב ובכרמים, וכך מצאו רבים מאנשי העליה השניה, ובהם דוד בן־גוריון, פרנסה בראשית דרכם בארץ־ישראל.

שנותיו היפות של היקב היו בין שתי מלחמות העולם ויינותיו כבשו שווקים רבים.

בשנת 1921, בעת ההתקפה הגדולה של הערבים, על פתח־תקווה שימש היקב המבוצר מיקלט לרבים מתושבי המושבה. בספרי תולדות הישוב מתואר היקב כבנין המפואר ביותר באיזור, תמונת חזיתו אף שימשה כתפאורה לחגיגות המאה של אם המושבות.

עם התפתחותה של העיר והעבר היקב לאיזור התעשייה, חלק מהמבנה ההיסטורי נעזב והוזנח והפך למיצבור של אשפה. עם זאת, נהגו תלמידי בתי־הספר וחברי החברה להגנת הטבע לפקוד אותו בקביעות.

דובר עיריית פתח־תקווה, דן כנען, מסר אתמול כי היקב נהרס ב[illegible] בשל היותו מיטרד בטיחותי. „רק [illegible] אחד מבנין בתי היקב נהרס", [illegible] „שאר חלקי המיבנה ישוחזרו וישמשו כבית גבינות ויין, עליו יוקם בנין רב־קומתי". החשמה שנהרס יהפוך למיגרש חניה.

„חשבתי שבאו מחבלים", טען הנאשם בירויות על בעלה של המאהבת שלו

מאת יחזקאל אדירם, כתב „ידיעות אחרונות"

„חשבתי שבאו מחבלים" — טען אתמול, בבית־המשפט המחוזי בתל־אביב, איתן זיו, קצין מילואים, המואשם כי ירה בבעלה של המאהבת שלו, בשעה שזה ניסה לצלמם מבעד לחלון הדירה, בה שהו בצוותא.

המקרה אירע בחודש יולי השנה. שיבת מבאר־יעקב, שחשד כי רעייתו אסתר, אחות בבית־ספר, מנהלת רומן עם איתן זיו, המשמש כמדריך גדנ"ע באותו בית־ספר, שכר בלשים לעקוב אחריה. הבלשים הזעיקו אותו לביתו של זיו, אשר בלילה שם יחד עם אסתר. שיבת, הבעל הגיע לדירה, נטל מאחד הבלשים מצלמה וביקש לצלם מבעד לתריסים את הזוג שהתעלס במיטה. [illegible] אז שלף איתן זיו אקדח, ירה לעברו ופצע אותו ברגלו.

בעדותו אתמול [illegible] משפט הודה איתן [illegible] בין זיו לבין אסתר [illegible] רומן שנמשך [illegible] אך טען כי [illegible] סודיים.

[illegible] הגיעה לביתי והיתה [illegible] במיטה. כעבור כ־15 [illegible] שמעתי שמושכים את התריס מבחוץ. שלפתי את האקדח שלי, שמונח דרך [illegible] מתחת למיטה, חבטתי [illegible] התריס ופתחתיו לרווחה ב[illegible] אחת. הוצאתי את ה[illegible] והיד מבעד לחלון, [illegible] מי זה? ולא קיבלתי תשובה. צעקתי שוב [illegible] אני יורה! ואחר־כך [illegible] כדור באוויר".

זיו הוסיף וסיפר, כי רק לאחר שירה שלושה כדורים שמע קול הקורא לו: „איתן, צא החוצה, אתה מכוסה". לאחר ששאל שוב מי זה, הזדהה חנוך שיבת. „אני מוכרח לומר שנרגעתי, כששמעתי שזה הוא ולא מחבלים", אמר אתמול זיו וטען: „לא רציתי לפגוע בשום איש, אלא רק להגן על עצמי. לאחר שהתברר לי שזה חנוך, נצרתי את האקדח ותקעתי אותו בחגורת המכנסיים".

הסניגורית, עו"ד גילה לידסקי, ביקשה אתמול לזכות את זיו מאשמה, או במקרה הגרוע ביותר להאשימו בפציעה שלא במתכוון. התובע, עו"ד אברהם מכטר, ביקש, לעומת זאת, להרשיע את זיו בגרימת חבלה בכוונה מחמירה — עבירה שהעונש המירבי עליה הוא 20 שנות מאסר. המשך המשפט, המתברר בפני השופטת ויקטוריה אוסטרובסקי־כהן, נדחה.

חדרו למלטשה ושדדו יהלומים ב־100 אלף ד'

שני רעולי־פנים לכדו עובד ממלטשה ברמת־גן שיצא לקנות סיגריות ובאמצעותו הצליחו להיכנס למפעל

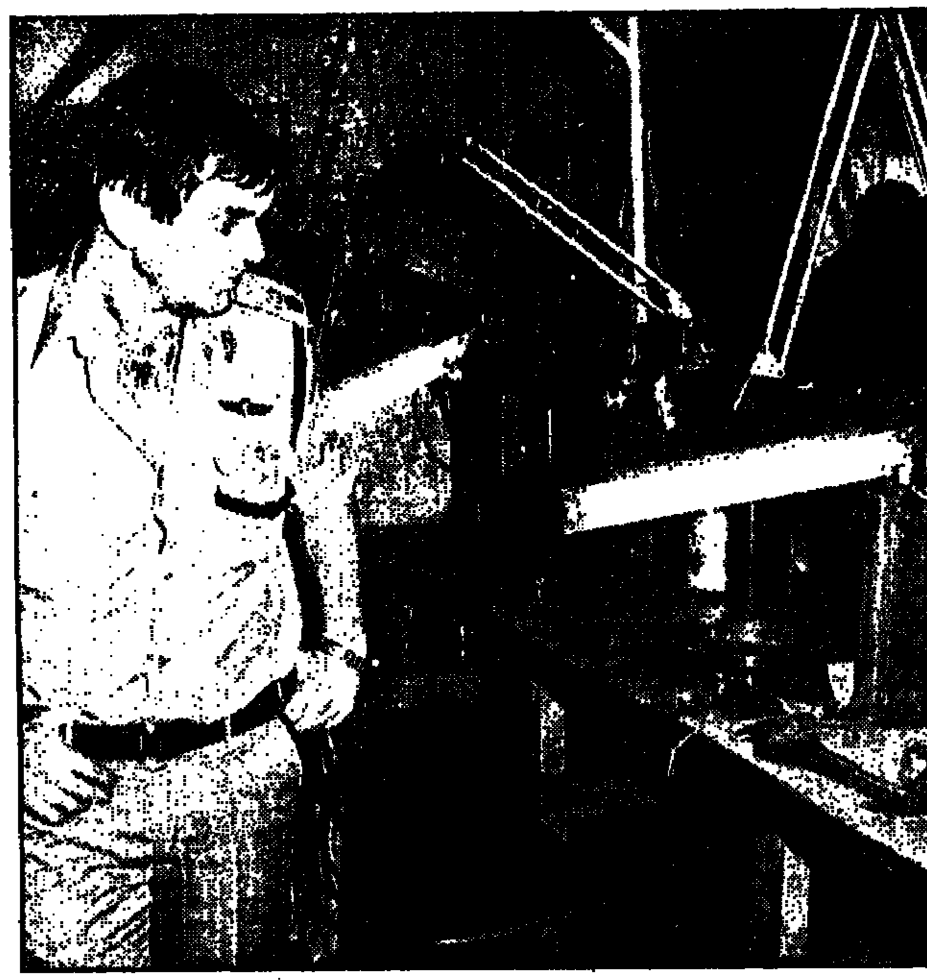

• כאן נשדדו יהלומים ב־100 אלף דולר. (תצלום: מיכאל קרמר)

מאת חיים ברוורא, כתב „ידיעות אחרונות"

יהלומים בשווי 100 אלף דולר נשדדו אמש ממלטשת יהלומים ברמת־גן. המשטרה הציבה מחסומים וערכה סריקות, אך עד כה ללא תוצאות.

אמש סמוך לשעה 6.30 יצא צעיר בן 17, העובד במלטשת יהלומים ברחוב היצירה 22, כדי לקנות סיגריות לעובדים. כששב והחל לעלות במדרגות לקומה השניה, חסמו את דרכו שני שודדים רעולי־פנים. הם איימו על העובד באקדחים וציוו עליו להוליכם עד לדלת המלטשה, שפתיחתה מתאפשרת רק בלחיצה על מתג חשמלי מבפנים.

השודדים ניצבו לצידו של העובד מבלי שניתן יהיה להבחין בהם מבעד לזגוגית דלת הכניסה למלטשה. לפי הוראתם צילצל העובד בפעמון הדלת, וכשפניו נראו מבעד לזגוגית, פתח לו אחד העובדים את הדלת. במקום קיימת דלת ביטחון נוספת המפרידה בין דלת הכניסה לבין המלטשה עצמה. אך גם דלת זאת, היתה פתוחה.

עם פתיחת הדלת הראשית פרצו השודדים למלטשה ובאיומי אקדח כבלו את 10 העובדים. אחד מהם אסף לשקית את היהלומים שהיו על השולחן, והשניים — נמלטו דרך המדרגות לרחוב, ונבלעו בחשיכה עם שללם.

העובדים הצליחו להשתחרר מכבליהם ולהזעיק את המשטרה. חקירה העלתה, כי פעמון אזעקת החירום במלטשה, המחובר ישירות למוקד המשטרה, הופעל על־ידי אחד העובדים — אך לא פעל.

שני שוטרים נאשמים באלימות

מאת חיים ברוורא, כתב „ידיעות אחרונות"

רס"ר מיכאל בן־אבנר ורש"ש בני שרעבי מהיחידה המרכזית של משטרת מחוז תל־אביב מואשמים בבית־הדין המשמעתי של המשטרה בפתח־תקווה, בשימוש באלימות שלא לצורך, ובעריכת חיפוש בלא הצדקה חוקית.

ב־13 ביולי 1983, אחרי חצות, היו הנאשמים בסיור שיגרתי בשכונות תל־אביב. ברחוב פלורנטין הבחינו בשלושה צעירים חשודים; עדנן חסון מנהריה, עודל טלבה ואחמד חורשיד. השוטרים — נאמר בכתב האישום — הזעיקו למקום צוות נוסף של בלשים; וכשהגיעה התגבורת ערכו הבלשים חיפוש על גופם של החשודים, תוך שהם מכים אותם.

מאוחר יותר הובילו הנאשמים בניידת את השלושה לדירה שכורה, שבה התגוררו. למרות שלא היה בידיהם צו חיפוש ערכו הבלשים חיפוש בדירה, והיכו את אחמד חורשיד.

כיוון שהחיפוש לא הביא תוצאות, נלקחו המתלוננים למשטרת מרחב יפו, במהלך הנסיעה היכו אותם הבלשים שוב.

אתמול הוקרא בפני הנאשמים כתב האישום.

כתובע במשפט מכהן רפ"ק אבי סגל.

מועדון בערבאה נצבע בצבע דגל אש"ף

מועדון צעירי רק"ח בכפר ערבאה שבגליל המערבי, נצבע בלילה שבין יום א' ליום ב' בצבעי דגל אש"ף. הקירות נצבעו בצבעי ירוק, ולבן, הדלתות והחלונות אדום ואילו המסגרות והתקרה בשחור. משטרת מרחב הגליל בודקת, אם בצביעת המועדון בצבעי דגל אש"ף יש משום עבירה על החוק. (ע.)

המועמד לקאדי ערך נשואים אסורים

מאת דני שדה, כתב „ידיעות אחרונות"

עראל ויידאן, בן 49 מחיפה, המכהן כמזכיר הוואקף במסגד איסתקלאל בחיפה והאימאם של הכפר ג'יש־חלב, הורשע אתמול בבית־משפט השלום בחיפה בזיוף ובסיוע לעריכת נישואים אסורים. הוא נקנס במיליון שקל ונידון ל־6 חודשי מאסר על תנאי.

קודם להגשת כתב־האישום נגדו הומלץ המזכיר על־ידי ועדת המינויים של הקאדים לקבל מינוי של קאדי. אולם, בשל הבאתו לדין — בוטלה ההמלצה.

בכתב האישום, שהוגש על־ידי הפרקליטה אמירה רינגר מפרקליטות מחוז חיפה, נאמר כי ב־14 ביוני 1982 ערך הנאשם טקס נישואים בכפר אבו־סנאן, אף שהכלה היתה קטינה — בת 15 וחצי בלבד. תמורת עריכת הנישואים האסורים קיבל הנאשם 5000 שקל והורי המחותנים ביקשו ממנו לשמור את חוזה הנישואים ברשותו עד שתגיע הכלה לגיל 17.

חיי הנישואים של בני הזוג הצעיר לא עלו יפה. הם החליטו להתגרש, והנאשם הוזמן להעיד במשפט הגירושין שהתנהל בבית־הדין השרעי. במסגרת הליכי הגירושין התבקש הנאשם גם לשלוח עותק של חוזה הנישואין למשרד הדתות. הוא ידע כי הוא עלול להסתבך בשל עריכת נישואים אסורים. על כן צילם את החוזה המקורי, ועל עותק הצילום, בעל החתימות של העד לחוזה, אחמד שכור, שמת בינתיים, הוסיף בכתב ידו פיסקה, בה נאמר: „אני ערכתי את ההסכם בחודש יוני 1982".

הושעה קצין במשמר־האזרחי שניהל בית־בושת

השעיית אורי דיקהוף מהוד־השרון — בעקבות פירסום הפרשה ב„ידיעות אחרונות"

מאת מרסל זוהר ושרה ארנון, כתבי „ידיעות אחרונות"

אורי דיקהוף, קצין מתנדבים במשמר־האזרחי בהוד־השרון הושעה מתפקידו, בעקבות פירסום ב„ידיעות אחרונות".

לפני כשלושה שבועות פירסם העיתון, שאורי דיקהוף, בן 48, בעל חנות בשר בהוד־השרון, הלובש מדי משטרה ונושא דרגת מפקח, הורשע בעבר בניהול בית־בושת בתל־אביב, במסווה „מכון לעיסוי".

החקירה העיתונאית העלתה, כי בעת שגוייס למשמר־האזרחי, כבר היתה לו הרשעה פלילית על גניבה. כן היה בעיצומו של משפט פלילי על ניהול ואחזקת בית־בושת, שבסופו הורשע בדין. עובדות אלה לא מנעו ממשטרת ישראל למנות אותו לתפקיד הרגיש של קצין מתנדבים במשמר־האזרחי. בתוקף תפקידו זה היתה לו גישה חופשית לבית־המעצר בכפר־סבא, למידע משטרתי סודי, ואף היה ברשותו מכשיר־קשר משטרתי.

דובר המטה הארצי של המשטרה, עוזי גורן, אישר אתמול כי מפקח אורי דיקהוף הושעה מתפקידו.

„המודיע" משראווי שוחרר מכלאו

מאת יחזקאל אדירם, כתב „ידיעות אחרונות"

סולומון משראווי, שנודע בכינוי „המודיע המשטרתי", שוחרר אתמול ממאסר בבית־הכלא באשקלון, שם ריצה עונש מאסר של 6 שנים וחצי על נסיונות לרצח. נשיא המדינה העניק לו חנינה לאחר שריצה 3 שנות מאסר.

„החלטתי לפתוח דף חדש", אמר משראווי זמן קצר לאחר שיחרורו, „אני רוצה להיות אזרח הגון [illegible] לשעבר. מעתה אקדיש את חיי לפעילות למען דו־קיום ערבי יהודי".

משראווי, נשוי ואב לחמישה, ערבי־מוסלמי מיפו, סובל מליקויים בליבו ועומד לעבור בקרוב ניתוח לב פתוח. אתמול הוא ביקש להודות לכל האנשים שסייעו לו לזכות בחנינה ובמיוחד לשר־המשטרה חיים בר־לב, לחבר־הכנסת דוד ליבאי ולעבדול והאב דראושה, לנציב שירות בתי־הסוהר רפי סוויסה ולפרקליטו עו"ד שמואל סעדיה.

השבועון הגדול ביותר בישראל

לאשה — כ־800 אלף קוראים בכל שבוע

יותר ממאה ילדים בישראל מעל גיל שנתיים מופקעים מדי שנה מרשות הוריהם הטבעיים ונמסרים לאימוץ. זוג הורים, שאימצו ילדה כבת עשר, מספרים על חבלי קליטתה במשפחתם ●●● פוטו-רומן פרשת נישואיה של אילנה שושן, מלכת היופי לשעבר, עם איש העסקים מריק עפרון ●●● איש-העסקים התאבד בירייה בראשו. באמצעות האם בתו התיכוניסטית תמשיך לעבוד בדוגמנות? ●●● זוכה האשה לאיפור-עיניים של ניתוח. האורך כחצי שעה בלבד. אפילו כפתור ברדיו אני לא יכולה לסובב־קבע שאינו נמחק ●●● הסובלת זה עשר שנים מטרשת נפוצה ●●● מספרת עדית מוסינזון. דוגמניות קטינות: איריס יצחקי על המסלול ודנה שרון בסרטי-פירסומת ●●● אימת החיילים -- אופנוענית במשטרה הצבאית מספרת על חוויותיה בכביש ●●● דודי דותן עובד כשדכן ●●● סיפורו השבועי של צבי לידסקי ●●● למורות חרשותה הצליחה חגית שמיר להגיע ללימודים באוניברסיטה ●●● הקטינות והגלולה למניעת הריון ●●● לחם חוק — מדור משפטי חדש. מאת המשפטן ישראל גיל. השבוע: תשלום ביטוח-לאומי לעוזרת הבית ●●● דיוקנה של גיין במדור החצי השני: פוליטיקאי, רווק, בן 32 ●●● „וזרח השמש־ סיימור". כוכבת סידרת הטלוויזיה החדשה — מתוודה בתפקיד קומי אני מרגישה עם הקהל כמו במישגל ●●● בת 31, אם לשבעה ילדים מירוחם. שחקנית „הבימה" רבקה גור ●●● שהגיעו לפסטיבל הילדים מטפחת את כשרונות הזימרה של בנותיה ●●● סרט וידיאו נגד תופעת הכהניזם ●●● הסנדק חוזר למרקע ●●● יופי: מראה חיוני וקורן ●●● אופנה רובי חן — זמר מזרחי ●●● תפירה: טוניקה למידה 44 בעולם: לקראת המאה העשרים ●●● אופנה בארץ: חדשות על תחרה: מפה לשולחן עגול ●●● הוראות לרקמת צלבים על כריות ●●● במסגרת המסלול ●●● רפואה: דיקור מי הקורס להגנה עצמית — מכת מקל מלפנים ●●● המדור למכתבים אישיים לוהטים ●●● שפיר ●●● בראש אחד — בגליון התוססגוני, העושה לכם שבוע זאת — ועוד הרבה יותר — מעניין יותר

מעודכן ומגוון, מבדר ומרתק

סטודנטיות 50% הנחה
סטודנטים 25% הנחה
במוצ"ש בלבד
ב־קולוסאום
החנחה כנגד תעודת סטודנט תקפה!
קולוסאום ככר נמיר ת"א 287121-2-3

„סטייל" קלאב
במלון מנדרין 03-233744, 03-428161
ביום שלישי לגילאי 30+
פוגשים, מכירים, רוקדים ונהנים
מתצוגת אופנה מרהיבה
ב„סטייל" תמיד שמח!!
הכניסה בהופעה נאה בלבד!

ארוס - תל־אביב, אבן גבירול 30, טל. 03-263498
סנסציות מין בוידאו ארוס
לפי בקשת הקהל ממשיכים במבצע עד 30.11
למהירי החלטה — רק 20.000 שקל
עבור קסטה וידאו נועזת באורך של שעה וחצי
הגיעו שני סרטים נוספים: (1) „מיסיס ג'ונסון" עם תרגום עברי (2) „הנמרות" עם תרגום עברי.
בספריתנו 250 קסטות של סרטי מין וארוטיקה מיובאים בלעדית לספריתנו.
מבצע החלפות מדהים ללקוחות וידאו ארוס!!
1500 ש' תמורת החלפה והקסטה אצלך ללא הגבלת זמן ★ 25 החלפות ללא הגבלת זמן רק 25.000 שקל
הגיעו!! חוריב, המדהים והסנסציוני שבספריות ארוס לבעלי דרישות מיוחדות – 60 דקות סרט שלא נראה כמותו — 35.000 ש' (מספר מוגבל) אינו ניתן להחלפה

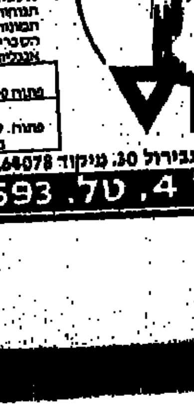

סניפי ארוס: תל־אביב, רמת־גן
לרכישה באמצעות הדואר: לאמנת לש.ע.מ. בע"מ, אבן גבירול 30, מיקוד 64078, דמי משלוח 1500 ש'
ארוס - חיפה רח' הרצל 4, טל. 04-642693
ארוס-רמת גן, ארלוזורוב 1, טל. 03-724753
ארוס - באר שבע, רח' הגפן 28

תיאטרון אלהבמה מציג
זאב רווח · אברהם מור
בקומדיה
תעשה לי טובה...

בהשתתפות עירית שלג, אביבה פז, יעל עבית
מחזה: קמולטי קרוס · עיבוד: דן אלמגור · בימוי: אריה טובר

פתח־תקוה „שלום" — מחר יום ד' 20.11 ב־9.00
אשקלון „רחל" — יום ה' 21.11 ב־9.00
עכו „אודיטוריום" — מוצ"ש 23.11 ב־9.30
תל־אביב „בית החייל" — יום ב' 25.11 ב־9.30
כרטיסים בת"א לאן, דיזנגוף 101, 250898, 247373 ובמשרדים

רד פוינט
כל מה שרצית בסקס - תחת גג אחד
אולם תצוגה עם מגוון עשיר ★ אביזרי ועזרי מין ★ קסטות כחולות ★ חוברות נועזות ★ תכשירי מין ★ יעוץ אישי ★ הזמנות טלפוניות ומשלוח בדואר ★ מחלקת מתנות והפתעות!

הרשימה שלפניכם – חלקית. בחנות יש עוד הרבה.
קסטות וידאו חדשות ונועזות במיוחד
VILS BELA כולל חריגים שונים
☐ מחיר יחידה 35.000 ש
☐ מחיר החלפה 4.000 ש
אביזרי מין
☐ ויברטור כיס 20.000 ש
☐ נכשיר עם קשירה והכנסה 45.000 ש
☐ ויברטור טבעי גבר 45.000 ש
☐ תוספת 30.000 ש
☐ פינגוין · בוהן 55.000 ש

תכשירי מין
☐ ספריי השהייה לגבר שנומר כוהר 30.000 ש
☐ טיפות גירוי לאשה ולגבר 25.000 ש
☐ ספריי ליזקפה 10.000 ש
חוברות עבות ונועזות
כולל חריגים שונים
☐ מחיר חוברת 25.000 ש
למשלוח בדואר! לדיסקרטיים!
★ אפשרות להזמנה טלפונית 03-235820 באמצעות כרטיס אשראי
★ למשלוח בדואר שלחו צק או המחאת דואר · 1500 ש' ומי משלוח ● ללא זיהוי חשולח

קסטות טיים בעברית 5 סוגים שונים

לבני 18 ומעלה בלבד
המבחר הגדול בארץ לאביזרי מין, באולם התצוגה של "רד פוינט" רח' בן יהודה 23, תל אביב, ת"ד 2022, טל. 03-235820, פתוח רצוף מ־9.00 עד 19.30 בכל יום כ', אוירה נעימה ★ יעוץ אישי

רד פוינט-חנות הסקס החמה בארץ!

תוכנית הערב במלון השרון
הערב יום ג'
ערב עם הזמר מוני עמרני
בשירים מכל הזמנים,
מפרנק סינטרה ועד ימנו...
להזמנות, נא להתקשר 052-78777
מלון השרון, חוף הים הרצליה.
נים סאאונים במלון השרון

תפוס אותה רוקדת
יום שלישי
קולוסאום
נשים חינם!
חיילים בהנחה!

מועדון הבובה
הערב 19.11.85 יום ג'
ערב **דיסקו** משגע
משעה 23:30 יופיעו:
● סטלוס ולהקתו ● דורון מירן
● אבי שמעיה ועוד אמנים אורחים
● כרטיס כניסה 5000 ש'
דרך פ"ת 128 מול הקריה ת"א 03-282279

מגיש מוסיקה לחתונה!
פאפס
שירותי מוסיקה
הילוס בע"מ 03-596111
הפוך את האירוע שלך לחוגגה אמיתית!

אטרקציה
פאב מסעדה
ארוחות ערב המחיר עממי
ואתם נהנים מהופעת ארמון ודיסקו מהנה!
יום ראשון - דיסקו וריקודים
יום שני - הזמר מוני במיטב הלהיטים
יום שלישי - אירוח מיוחדת ותזמורת בערב משגע של שנות השישים
יום רביעי - הזמר שלומי אמני בשירי ארץ ישראל
יום חמישי - הזמר מוני במיטב הלהיטים האחרונים
יום שישי - דיסקו משגע
יום שבת - תפוס והנפה מיוחדת עצמית
מתקבלות הזמנות לאירועים ומסיבות טל. 252386 – בשעות הערב

קב קלאות בואה

תיאטרון · בידור · מוסיקה

הבקתה 03-411113
הערב ליום אייר בשירים גבוה ושירי איי
רני ליאוניב — בורון הרדין
ביום ה' ראיפ איי
בשירי איי היפה
הכניסה חופשית.
הפקה: א. טלותקי

ערב חד-פעמי — מידי נוג, יוני רכטר, שלמה בר-אבא, שלמה יידוב, סופי מושוווב
תל־אביב „בית־החייל" — ביום ד' 20.11 ב־9.00
כרטיסי „לאן" 247373, במשרדים
אשקלון „אסתר" — יום ה' 21.11 ב־9.00
חיפה „בית־אבא חושי" — יום ו' 22.11 ב־10.00
גבעתיים „הדר" — יום ו' 29.11 ב־10.00
כרטיסי „לאן" 247373 ובמשרדים
תיאטרון יובל: 431241

ענבל לי בצל לי
בחנוכה — שבוע ימים פלאי!
כל הילדים והבת!!!
הפחוכים הכיפים ומהנהר בהשתתפות:
הגשש החיוור
עופרה חזה ★ ציפי שביט ★ שושיק שני ★ אריק לביא ★ שלמה וישינסקי
כרטיסי לעובדי עובדים „לאן" 247373

שלום חנוך — מחכים למשיח
הופעה אחרונה!
תל־אביב „היכל־התרבות"
יום ה' 28.11 ב־9.00
כרטיסי „הדרן" 248787 במשרדים
ובקופות היכל התרבות בערב ההופעה.

האודיטוריום — מלון דניאל הרצליה פיתוח 052-544444
מלון דניאל הרצליה — יום ו' 22.11 ב־10.00
ערב ראיונות עם ירון לונדון
בתוכנית:
★ רוני רילוא, סגן שר החוץ
★ עוזי ג'ק, מרור בינלאומי
★ מזי בהירי, ספורט הכדורסל
בהנחיה דאמנותית:
ובדרן חיים יוסי בנה
יין באדיבות יונות כרמל
בדור לסם: 211731

יהודה פוליקר — עיניים שלי · בהופעה
גבעתיים „שבעים" — יום ו' 22.11 ב־10.00
כרטיסי קרן, הכרטיס, הדרן ובקופה 314797
חיפה „אודיטוריום" — מוצ"ש 23.11 ב־7.15
כרטיסי גרבר 384777 במשרדים ובקופה 383013

יגאל בשן, עוזי חיטמן, יונתן מילר — כמו צוענים
עפרון „יפה" — מחר יום ד' 20.11 ב־9.00
נתניה „אסתר" — יום ה' 21.11 ב־9.30
רעננה „מתנ"ס" — יום ו' 22.11 ב־9.30
עפולה „היכל־התרבות" — מוצ"ש 23.11 ב־9.00

אתה מצחיק – אתה על הבמה!
STAND-UP COMEDY
ב„שבלול" כל יום ג' משעה 22.30
אם את־ה מעוניין ת להופיע - בוא י ל„שבלול", דיזנגוף סנטר תל־אביב
ביום ג 19.11.1985 בשעה 20.00

החמאם יפו העתיקה
חוגים
לציור רישום וצבע
בשעות הבוקר
עם הציירת
עדית פאנק
בפרטים טל. 813261-4
● מספר המקומות מוגבל ●

בית ליסין
ויצמן 34 ת"א · טל. הקופה 257066, 216653

„גבירתי המדינה"	הערב, ה' 21.11 ב־20.30
אשר צרפתי ב„סונטת קרויצר"	הערב, 19.11 ב־21.00
הסרט „אפוקליפסה עכשיו"	יוקרן הערב ב־23.00
„מפי העם" לילדים	מחר, 20.11 ב־16.00
„כולם היו בני חוץ מנעמי"	מחר, ד' 20.11 ב־20.30
טדאוש קנטור ב„תכיתת המתה"	נמל יפו החל מה־7.12

בית הבריסור על שם ברום גולדמן
ערב העיון בחונגרית:
בעיות מוסריות בפרשת קסטנר
שהיה אמור להתקיים מחר, יום שלישי, 20 בנובמבר –
מתבטל.

הנהלת מועדון ג'ימיס קלאב
גאה להציג מידי יום ג'
מופע חשבונות יועץ ומלהיב
כיכר נמיר 135, טלפון 295055

התיאטרון הלאומי הבימה	התיאטרון הקאמרי	התיאטרון העירוני חיפה
נמר חברבורות הערב 19.11 · מחר 20.11	**דבש פרא** — הצגות ראשונות יום ה' 21.11 · מוצ"ש 23.11 · יום א' 24.11 · יום ב' 25.11	**שוליים קטים** — ואחי באליב הערב 19.11 · מחר 20.11 · יום ה' 21.11
רובינזון קרוזו — בבכורה 20.30 · מחר 20.11	**כולם רוצים לחיות** — הערב 19.11 · מחר 20.11	**פלשתינאית** — כפר־סבא „היכל־התרבות" הערב 19.11 · מחר 20.11
הפרדס — הצגות בכורה יום ב' 25.11 ב־20.30	בקרוב: **מנקינים**	**ערב צ'כוב** — באנגלית תיאטרון חיפה 21.11
בחנוכה: הבימה בתיא הראשון הצגה לילדים ולכל המשפחה	התיאטרון הגדול בסוזין **אנטון צ'כוב** (באנגלית)	
בחנוכה: אנשים קטנים 14.12	הערב בחזרות „ויקסט"	

ג'וני שב משדה הקרב — איציק ויינגרטן
תל־אביב „צוותא" — מוצ"ש 23.11 ב־9.00 ● כרטיסים ב„קסטל", במשרדים ובקופה 250156 ● כפר־הס „בית־העם" יום ו' 22.11
לקבוצות מאורגנות: „אלדד בימות ובדים" — דיזנגוף־סנטר 285445

להשכרה
אולם העצמאות
במלון פאלאס (שרתון הישן)
כולל מטבח
ל־700 עד 800 איש
לתערוכות ואירועים שונים.
לתקופה של שנה.
טלפון 03-445111

תיאטרון סולו · מיקי פלר
ברודווי על הכרמל
פסטיבל 85
בחג החנוכה - היכל הספורט, חיפה
כרטיסי הנחה בכל ועדי העובדים
הפצת כרטיסים: קומת חיפה טל. 04-662244, 668276

גומיה — דיסקו באר
יחידנו בארץ
השלב הבא: הבעות וריקודים
מ... עם שרי דיסקוטק...
ערב ערב הופעות אומן אורח
הערב: אומן הבית שאול צירלין בשירי אי וסטלגיה

א.א. הפקות בע"מ מציגים:
אבנר דן
בהצגת הבידור החדשה
אל תקראו לי פרסי
תכינו כרטיסים מראש!!!
תל־אביב „בית־החייל" — הערב יום ג 19.11 ב־9.00
הרצליה „דוד" — יום ו' 22.11 ב־10.00
קרית־גת „היכל־התרבות" — מוצ"ש 23.11 ב־9.00
קרית־חיים „בית־העם" — יום ו' 29.11 ב־10.00
ראשון־לציון „הדר" — מוצאי־שבת 30.11 ב־9.00
תל־אביב „בית־החייל" — יום א' 1.12 ב־9.00
המשרד: 03-283492, 294280

מטע תעשיות מזון בע"מ
מכרז
למכירה משאית סגורה
(עם ביחוד) מס' 43-431
מדגם דוג' 500, שנת ייצור 1975 (מנוע לא תקין).
את המשאית ניתן לראות בין התאריכים 19.11.85—22.11.85 בבוסך „הנבה", צומת השרות הבסאורולוגי.
הצעות נא לשלוח עבור מטע בע"מ, ת.ד. 160 חדרה, מיקוד 38100 — מכרז רכב, עד ליום 29.11.85.
אין החברה מתחייבת לקבל את ההצעה הגבוהה ביותר או הצעה כלשהי.

בואו לאבד את הראש ביוונית משגעת
בפנטסיה מסעדה מועדון
כל לילה עד השעות הקטנות
מוטים, מאכלים יווניים בלקניים ומוסיקה מלהיבה עם:
★ ספירו ★ אובי ★ צפי ותזמורת

חולון – אזור התעשיה המלאכה 30 (ליד סונול) טל: 03-800500

פנטסיה FANTASIA

מחיצות גבס
★ חלוקת פנימית
★ תקרות אקוסטיות
★ קירות מבודדי רעש
★ תריסים
★ אלומיניום ★ שפריץ
★ שיפוצים כלליים
טל. 03-855119
לאילן מיכאלי

ערב פנויים ופנויות
כל יום שלישי וחמישי לגילאי 30 +
פיאנו בר „אולמקה"
במלון קאונטרי קלוב תל־אביב
אווירה נעימה ואינטימית
בשישי ושבת במיוחד לגילאי 40

חנות למכירה
מוצעת בזה למכירה חנות בשטח 32 ממ"ר בבניין המשמש למבני תעשיה ברח' הוכל 15, רמת־גן.
את החנות ניתן לראות אחרי תאום טלפוני עם מר וייס, טל' 052-448057.
הצעות בצירוף כתב ערבות בנקאית בגובה 10% מערך ההצעה יש להפנות לח"מ לא יאוחר מיום 30.11.85.
אין הח"מ מתחייב לקבל את ההצעה הגבוהה ביותר או כל הצעה שהיא.
מאיר גסאריילר, עו"ד
רח' ה' באייר 28,
ככר המדינה, תל־אביב

בר מצוה ב־
קולוסאום
הצלחה מובטחת!
טל' 287124-5 ולבקש את אורלי

קבלן שיפוצים
מקבל כל סוגי עבודות
בניית וילות,
שיפוצים ותוספות
03-911495

מכון דן
אנגלית לאוניברסיטה
הכנה
הרצליה, בתל־אביב
קורסי ערב חדשים
החרשמה 5 — 7 בערב
עד 21.11

"התיאטרון" יוסי פלג ● אפי אהרון ● מציגים:
חול לבן בצבעים
רביו בידור אקטואלי
במאי: צדי צרפתי ● כתב: דן אלמגור ● מוסיקה: אלדד שרים
● תפאורה ותלבושות: יוסי בן ארי ● עיבודים: מאיר סוויסה
בהשתתפות: ששי קשת, משה בקר, מיקי קם, מאיר סוויסה, חני נחמיאס, דינה גולן, אסנת וישינסקי

כרמיאל „היכל־התרבות" יום ו' 22.11 ב־10.30 כרטיסי בקופה 989205	יגור „יד־למגינים" יום ו' 29.11 ב־10.00 כרטיסי קופת חיפה 662244 מופע הקריות ובקופה	תל־אביב 7.12, 8.12, 9.12 כל הכרטיסים נמכרו
גבעת־חיים „בית שרת" מוצאי־שבת 23.11 ב־9.30	חיפה „אודיטוריום" מוצאי־שבת 10.11 ב־9.30 כרטיסי קופת חיפה 662244	

החפקה נתאפשרה תודות לארגון עובדי בנק דיסקונט ועד מחוז ת"א
"התיאטרון" - בן יהודה 37 תל - אביב טל. 03-663393-2
תודתנו למלון דיפלומט ת"א

נובמבר יפו 811645, 821243
לראשונה בישראל! ערב ערב פרט לימי א'
"LA VIE PARISIANNE"
להקה בת 8 רקדנים מפריס
● HOT & SPICY — צמד ארוטי מפריס
● BOB BRAMSON — פעלולן מלונדון
● DORIS GOLL קוסמת מפריס
● ROCKY RENDALL נער גומי משוויצריה
● דודו דותן
בשישי ובמוצ"ש יצטרף לתכנית **חיים משה**
בשבתות 2 הצגות: בשעה 8.45 ו־11.30

הצעה ללא תחרות
אירוח קבוצות ונשפים
● תכנית אומנותית מלאה
● משקאות קלים
● מבחר סלטים
● קבב עם תוספות
● קפה
המחיר לאיש 12.500 ש'

ערבי הכרויות בסגנון אחר
מדי יום רביעי משעה 21.30
במלון הפאר **אסטוריה** מול הדולפינריום
בתוכנית: ★ ראיונות הכרות ופעילויות הברתיות
בהנחיית הזמר **חיים רוטר**
★ ריקודים מכל הזמנים ★ שירה בציבור
תקרובת להזמנת מקום: 03-663311 משקאות ומזון
מגילאי 30 ★ הכניסה עם ח.ו.

מועדון הזמר נוסטלגיה
רח' ביאליק 127, רמת־גן (ליד גשר ההלכה)
טלפון 03-7512381
בימי שלישי וחמישי
מ־9 בערב באוירה וסגנון מיוחד
★ אמן אורח ★ שירי ארץ נוסטלגיה ובידור
★ מטבח ובאר מגוונים ★ ריקודים לתוך הלילה
★ בנישה חופשית ★
בימי שישי ערב מיוחד לזוגות שעדיין זוכרים!

מדור פרסומי

דרך גבר

מאת רונית קוקובר

מה הם אומרים על בעיות אקטואליות הקשורות בבנות המין היפה?

משהו מוזר קורה בחברה שלנו. גברים רבים מסתובבים ומכריזים שיש אינפלציה בבחורות. הבחורות מקטרות שאין מספיק גברים. הדיעה הרווחת היתה, שיש שתי בחורות על כל גבר, והנה השנתון הסטטיסטי מגלה לנו, כי בישראל 750 אלף רווקים, מהם 400 אלף גברים ו־350 אלף נשים. מסתבר שהמציאות שונה. יותר ויותר רווקים רוצים להתמסד. שיטת ההיכרויות באמצעות צילומי אולפן, משכה אליה יותר גברים מאשר נשים.

לשיטת ההיכרויות באמצעות הוידיאו נרשמו עד כה כ־400 רווקים ורווקות. בכל מחזור מצטלמים 180 משתתפים, בקשת הגילאים 22—28, ובמחזור השני — מבוגרים יותר בגילאים 30—45.

הצוות שעוסק בפרוייקט החדשני גורס ששיטת הווידיאו באה למגר את שיטת „הפגישה העיוורת" ולספק יותר פרטים על הרווק, הן מבחינה ויזואלית והן מבחינת האופי.

מצאתי שם את עופר רימון (29) גרוש פלוס ילדה, קיבוצניק שרוצה להקים פעם נוספת בית בישראל. הוא מתלהב מהשיטה החדשה: „בשיטה הזו אלמנט ההפתעה מתקזז. מבין 80 בחורות שראיתי, סביר להניח שאמצא אחת שתתאים לי".

דודו דותן מציג כל מועמד ולאחר מכן ניתנות לו שלוש דקות לספר על עצמו. אלה שקשה להם להתייצב מול המצלמות, מתראיינים אצל דודו, כדי שיהיו נינוחים יותר.

● לא נראה לך שאנשים רבים ירתעו מאלמנט החשיפה הכרוך בצילומי וידיאו?

אנשים רבים עסוקים ונמצאים במעגל סגור של עבודה. צד שלישי, כגון חבר או וידיאו, יכולים לעזור למצוא את הפרטנר לחיים, הווידיאו מהווה קיצור דרך להיכרות עם פרטנרים מתאימים. בעוד שבמשרדי היכרויות הכל מתנהל בכרטסת, בווידיאו אלמנט הפגישה העיוורת מתבטל, רואים את האדם נטו. הצילום הוא האקט האחרון שהמועמד עובר.

דודו דותן:

„הווידיאו — קיצור־דרך להיכרות עם פרטנרים"

כשהוא מגיע להירשם, הוא ממלא שאלון ובו גם קורות חיים. השאלון מועבר לגרפולוג, שבודק את אמינות המועמד. לאחר מכן האדם עובר ראיון שבסופו הוא מקבל תשובה אם התקבל. ניתן להגיד, שלאחר הניפוי, אנשים נאים, אינטליגנטים ופנויים, הם אלה שיופיעו בקלטת.

בגלל אלמנט החשיפה מגיעים אנשים נאים. ממש הופתעתי לטובה. הופתעתי גם שנרשמו יותר גברים מנשים, וגם מהעובדה שנרשמו אנשים צעירים. כנראה שלאנשים מבוגרים יש יותר מעצורים מהמדיום הזה.

● כמה עולה התענוג?

כל אדם משלם 50 דולר למחזור. לאחר זמן קצר מזמנים אותו לצפות ב־80 מועמדים אחרים מהמחזור. כל אדם יהיה בקלטת שלושה חודשים, לאחר תקופה זו יש לו אפשרות, אם עדיין לא מצא פרטנר מתאים, להוסיף תשלום נמוך ולהירשם למחזור נוסף.

● הגיעו אליכם אנשי קריירה רבים. איך אתה מסביר שדווקא להם יש בעיה?

אנשי קריירה מזניחים את החיים האישיים שלהם. יום אחד הם מתעוררים ומרגישים שפיספסו משהו בחיים. אני חושב שבחברה שלנו אנשים נעים במעגלים סגורים ויש מחסור באפשרויות להכיר להם פרטנר מתאים.

● אתה מאמין גדול בשיטת ההיכרויות.

אני מאמין בעזרה של צד שלישי בהיכרות. עובדה, את אשתי הכרתי כך. עבדתי עם טכנאי־רדיו, דיברנו על בחורות, אמרתי לו שאני מחפש בחורה קטנה, יפה וחכמה. הוא אמר לי שהוא מכיר מישהי שעונה על כל הקריטריונים. הוא מסר לי מספר טלפון. הבחורה ששוחחתי איתה לא רצתה להיפגש אתי, בגלל שאני בשאר־ביזנס, אבל לבסוף היא הסכימה להיפגש אתי בביתה. כשהיא פתחה לי את הדלת, ידעתי שהיא תהיה אשתי. אחרי שישה חודשי היכרות התחתנו. יתכן שלולא ההיכרות, שעשה לי אותו חבר, הייתי מחפש עד היום...

מוגש ע"י אולפני גבע הכרויות

רח' ריינס 1, גבעתיים, טל. 31711־03

בימים קשים אלה כל אדם זקוק להכוונה נכונה ומהימנה. במיוחד בעולם העסקים התוסס שמהווה חלק נכבד מחייך מחייב קבלת החלטות מדי יום. האם לחתום על עיסקה חדשה? האם לקבל את השותף החדש, או מועמד לעבודה.

לעיתים הנך מחליט כתוצאה מאינסטינקט או התרשמות סובייקטיבית, ורק לאור שאתה נוכח שטעית אתה אומר לעצמך „היה לי מזל רע".

השאלה היא למי לפנות? ועל מי אפשר לסמוך בקבלת החלטות חשובות. מרים תמיר היא התשובה: המוניטין שלה הינו עובדה קיימת וללא עוררין: בארץ ובעולם.

מרים תמיר

אסטרולוגית, גרפולוגית

אלפי אנשים נעזרו בה כהם: ראשי מדינות, מלכים ונשיאים, חברות עיסקיות, ואנשים פרטיים.

כל העתונות ומכתבי התודה מרחבי העולם מנשיאים ואישי ציבור ועסקים, יעידו על הצלחתה.

חסוך כמאמץ וכסבל ופנה עוד היום לקביעת ראיון מראש 224230־03.

מבצע!!

חייבת להמכר דירה 3 חדרים

46,000.— כולל פיתוח ומע"מ.

ברחוב שפינוזה בפתח־תקוה

הבנין בשלבי צבע.

טלפון 481497־03, 494506־03

משטרת ישראל

מרחב העמקים

המכירה הפומבית

בתאריך 10.12.85, תתקיים בחחנת בית שאן ולא כפי שפורסם.

הודעה

מי שברשותו טיפות עיניים דקסאפרין מספר סדרה 420785 מתבקש להחזירן לבית המרקחת הסמוך והתכשיר יוחלף באחר.

„פישר" מעבדות פרמצבטיות בע"מ

עירית רעננה

במסגרת פרוייקט הביוב הארצי

מכרז מס' 15/85

מזמינה הצעות לביצוע עבודות מכניות, חשמליות — הספקה, הרכבה ופיקוח על ההרכבה של תחנת השאיבה הראשית לביוב.

מסמכי ומפרטי המכרז, הכוללים גם את תנאי התשלום, נמצאים לעיון ולרכישה תמורת סכום של 300,000 שקלים במשרד מהנדס העיר ברעננה, טלפון 23222־052, רח' השוק 6, רעננה.

מועד אחרון להגשה 15.12.85, בשעות העבודה.

סיור הקבלנים יצא ביום 22.11.85 בשעה 9.00, ממשרד מהנדס העיר

בנימין וולפוביץ

ראש עירית רעננה

חברה אמריקאית בשטח היבוא - ייצוא

מעוניינת לייצג

מספר חברות ישראליות על בסיס עמלה

לפנות בפרטים אל:

Mangad Enterprises
14011 Georgia Avenue, Silver Spring
Maryland 20906 U.S.A.

או לת.ד. 3129 ירושלים 91031

משרד התעשיה והמסחר

הטיגה צרכנות ומחירים

הודעה לציבור הסוחרים

משרד התעשיה והמסחר מפנה תשומת לב בעלי מכשירי שקילה ומדידה (למסחר), שאין לשקול או למדוד במכשירים שלא נבדקו ואושרו „בחותם" המאשר את תקינותם.

חותם הבדיקה נמצא במכשיר עצמו ונושא שנה ונחוי כדוגמת החותמת.

בדבר פרטים נא לפנות למשרדנו המחוזיים:

ירושלים — 638431־02; 210227־02

תל־אביב — 614611־03

חיפה — 640921־04

באר־שבע — 35771־057

דוגמת חותמת

ארנון רונן

הממונה על משקולות, מידות וסטנדרטים

לועדי עובדים ומוסדות

הבדרן

שלמה גולדברג

(ג'יג'י)

טלפון 846217־03

משטרת ישראל

המחוז הדרומי

מודיעה על

מכירה פומבית

של רכוש ללא בעלים

המכירה תתקיים בחצר תחנת המשטרה קישלה ירושלים, ביום ג', 3.12.85 בשעה 9.00.

* על הקונים להצטייד בתעודת זהות.

** המכירה במזומנים בלבד.

להשכרה

באזור התעשיה סגולה פתח־תקוה

1350 מ"ר ק"א + מעלית + כח + טלפון

885708־03

גשם קטן הכריע סמיטריילר גדול

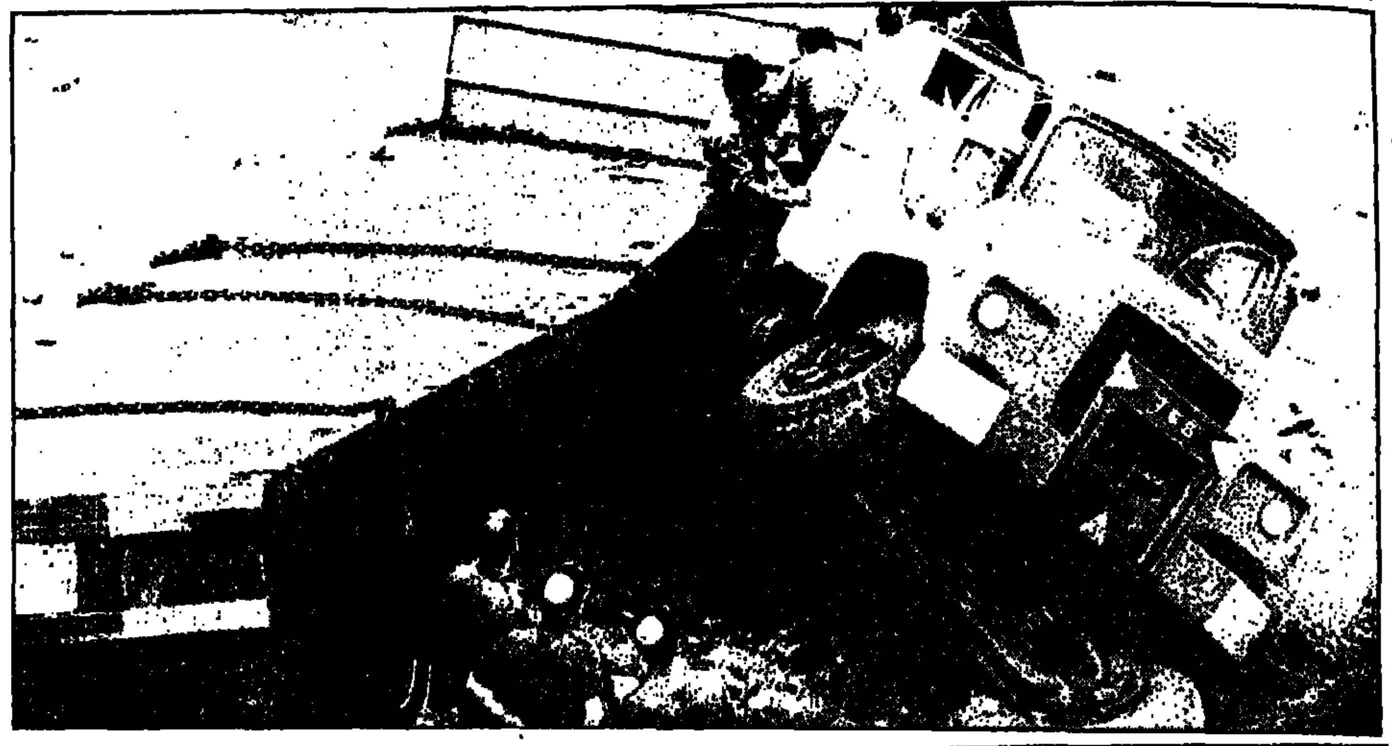

נהיגת חורף: מטר חולף בכביש ירושלים־חברון גרם לסמיטריילר צבאי להחליק ולהידרדר לתהום בעומק 30 מטר. שני הנהגים יצאו מן התאונה ללא פגע. (תצלום: ישראל סאן)

זמיר: החלטת מועצת יש"ע גובלת בפלילים

היועץ המשפטי לממשלה בחן את החלטת המתנחלים להתייחס לממשלה שתורה על נסיגה מן השטחים כאל שלטון בלתי חוקי

— מאת רוני שקד, כתב „ידיעות אחרונות" —

„הדברים שנאמרו בהחלטת מועצת הישובים היהודים ביהודה שומרון וחבל עזה גובלים בפלילים" — כך כותב היועץ המשפטי לממשלה במכתבו ליועץ המשפטי למערכת הביטחון משה קורנובסקי.

„אני סבור", מוסיף פרופ' זמיר במכתבו, „שמן הראוי להזהיר את מועצת יש"ע מפני הסכנה הטמונה בעמדה שבאה לידי ביטוי בהחלטת המועצה מיום 4 בנובמבר 1985".

הבדיקה של היועץ המשפטי בוצעה לפי בקשת שר הב' ע.ן.

באותה החלטה נאמר בין היתר: „התוכניות וההצעות של ראש הממשלה בנוגע ליו"ש ועזה הינן בלתי חוקיות בהיותן הפרה גסה של חוק השבות, ומעל לכל — לחוקה היסודית של לוחות הרוטים ה־ העליה, ההתיישבות והריבונות בכל חלקי ארץ ישראל". עוד נאמר בהחלטה כי „אל שלטון בישראל שיבצע אחד המעשים הנ"ל נתייחס כאל שלטון בלתי חוקי".

היועץ המשפטי מדגיש במכתבו, כי אין הוא מתייחס לדברים מהבחינות המדיניות, החברתיות או המוסריות — אלא בודק את משמעותם המשפטית. „הדברים גובלים בפלילים, אם גוף או ציבור יטיל על עצמו את הסמכות לקבוע כי החלטה ממשלתית אינה חוקית ולא יכיר בה עלול הדבר להוביל להרס שלטון החוק ולפירוק המסגרת החברתית ולהתמוטטות אושיות המדינה".

ישראל הסכימה להקל דרישות ארה"ב מאש"ף

עולה מסקירת ראש הממשלה בפני ועדת חו"ב ■ במקום הכרה בזכות קיום — הסכמה למו"מ ישיר

מאת גד בקר, כתב „ידיעות אחרונות"

ישראל הסכימה להגמשת תנאיה של ארה"ב כלפי אש"ף. הדרישות מן האירגון להכיר בזכות קיומה של ישראל כתנאי לצירופו למו"מ, עתה נדרש אש"ף רק להסכים למו"מ ישיר עם ישראל. כך עולה מסקירתו של ראש הממשלה בפני ועדת החוץ והבטחון של הכנסת.

דבריו של פרס בוועדה גררו תגובות מיידיות. ח"כ יוסי שריד אמר, כי הוא מברך על השינוי, „בגלל המעשיות שיש בניסוח החדש". לעומתו טען ח"כ דן מרידור, כי הדרישה ממדינות ערב להכיר בזכות קיומה של ישראל היתה מאז ומתמיד תנאי קשה לערבים ואין כל סיבה שישראל תוותר על תנאי זה.

פרס חידש אתמול בוועדה גם בתחום הקשרים שבין ישראל וברית המועצות. הוא גילה, כי האמריקנים ביקשו לדעת כיצד תנהג ישראל אם תעמוד בפני הברירה בין חידוש יחסים דיפלומטיים עם מוסקבה להורדת העליה היהודית מברית המועצות. הוא הצהיר כי ישראל תעדיף, ללא ספק, את חידוש העליה. עם זאת, הוסיף כי אם אכן ייפתחו שערי העליה, לא תהיה לישראל התנגדות לשיתוף בריה"מ בליווי הבינלאומי לתהליך השלום.

ראש הממשלה סיפר אתמול בוועדה כי יש הסכמה עם האמריקנים והבנה עם ירדן שוועידה בינלאומית לא תהיה תחליף למשא ומתן ישיר, ולא תעסוק בנושאים המהותיים שבין ישראל ומדינות ערב.

יצרני התרופות מצמצמים אספקה

— מאת אברהם רישון, כתב „ידיעות אחרונות" —

יצרני התרופות הודיעו במברק למנכ"ל משרד הבריאות, פרופ' דן מיכאלי, כי אין באפשרותם לרכוש חומרי גלם לייצור תרופות בגלל החובות הכבדים של משרד הבריאות וקופת־חולים הכללית.

היצרנים טוענים, כי משרד הבריאות חייב להם מיליארדי שקלים וקופת־חולים הכללית חייבת להם 6 מיליון דולר. על רקע זה אין באפשרותם להמשיך בייצור שוטף של תרופות ובספטמבר כבר הפסיקו לשווק באופן סדיר תרופות למשרד הבריאות ולקופת־חולים. לדבריהם, כבר הגיע המלאי הקיים אל „הקו האדום" — תופעה חמורה וקריטית בפני עצמה. יצרני התרופות תובעים פגישה דחופה עם מנכ"ל משרד הבריאות כדי להעמיד אותו על חומרת המצב ועל הדרכים לפיתרון.

אמש בבידור

בעצם, מושלם

רוב הקהל וחלק מלהקת הליווי של יהודה פוליקר „הלכו" איתו אל בית הוריו אמש, בהופעתו בהיכל התרבות. לסלוניקי הלכו אתו, אל חופי החול הלבן. אני הייתי קונה בוזוקי משומש מפוליקר: הוא היה מצוין, קרוב לשלמות. חיים תמנו נראה כמו יווני אמיתי ויהודית תמיר הפגינה ליווי ושירת סולו שהתאימו כמו גבינה לבורקס חם.

המופע „עיניים שלי" מדביק ליהודה פוליקר עוד כמה כוכבים על דלת חדר ההלבשה שלו. פשוט חייבים להודות לו על־כי הוא משתף אותנו בשורשיו, במוסיקה ששמע בילדותו, בתגאה הקרויה מוסיקה יוונית אמיתית.

היום — ישראל, מחר — יוון ומחרתיים — אולי העולם? שחק אותה, יהודה וכל הכבוד.

ארי סרנקל

המשטרה הגבירה נוכחות במאה־שערים

— מאת גדעון רייכר, כתב „ידיעות אחרונות" —

שר־המשטרה, חיים בר־לב, קבע אתמול מעל דוכן הכנסת: „אינני יכול להסכים להנחה שלפיה זוכים כביכול תושבי שכונת מאה־שערים בירושלים, המפרים את החוק, ליחס מועדף בכל הנוגע לאכיפת החוק".

השר בר־לב גילה כי משטרת ישראל הגבירה באחרונה את נוכחותה בשכונת מאה שערים.

הדברים נאמרו בתשובה לשאילתא של ח"כ מרדכי וירשובסקי (שינוי), אשר ביקש לדעת מדוע לא מגלים את העבריינים מקרב תושבי שכונת מאה־שערים, המבצעים לדבריו מעשי בריונות רבים: הם תוקפים שוטרים, אנשי מס וגם עובדי־עירייה, „ורימית האל בגרונם".

ירוחם: מפעל המרצפות בסכנת סגירה

מנהל מפעלי „מרצפות אקרשטיין צבי" בירוחם אומר, כי אם לא יהיו הזמנות־ייצור חדשות ייסגר המפעל ו־20 העובדים בו יצטרפו אל מובטלי העיירה.

המנהל, ישי פסוק, מסר שבאחרונה השלים המפעל צעדי התייעלות, ובהם פיטורי עובדים.

למה לך רב־קווי?

במקום השיטות מאתמול, קח את התקשורת של מחר.

מרכזות אלקטרוניות ממוחשבות

עד 16 משתמשים:

חיווט דו־גידי, חיבור לטלפונים מסוגים שונים והכוונות, הבות נוספות כולל תקשורת נתונים.

גלוא גם זולה יותר!

„אדיר־תקשורת"

טל. 262570־03

מנועים לרכב

485,000.— שקל

אפשרות לתשלומים

טל. 829855־03

למשרד לתכנון כבישים דרוש מהנדס אזרחי בעל נסיון של 5 שנים לפחות.

טלפון: 455218־08

דרושים

רופאים קרדיולוג

פנימי או כללי

במשרה חלקית או מלאה.

בשעות הבוקר

243180־03

הלוה הכללי

למוסד חינוכי דרושים

עובדי נקיון לעבודה קבועה

טל. 441744־03, 452428־03

להתיכון בוקר דרושים

מורים

* פקידות

* ספרות ותנ"ך

טלפון 731450, 723466

לחברת בניה ארצית

למנות מקלטים

רשומים

קבלני משנה

בשומרון

טל. 324171־03

אוניברסיטה בחאקי

מאת יאיר עמיקם, כתב „ידיעות אחרונות"

בצה"ל דנים בהצעה להפוך את המיכללה לפיקוד ומטה (פו"ם) לאקדמיה צבאית, ולה סיף להניכיה שנה נוספת, ללימודים אקדמיים, לי צורך קבלת־תואר.

כיום נמשך כל מחזור בפו"ם שנה אחת, בו לומדים כמה עשרות קצינים. בשנת־לימודים כזאת כלול סמסטר אחד המוקדש ללימודים אקדמיים, הנחשב מאוחר יותר כשנת־לימודים אקדמית בדרך לתואר.

עתה דנים בהצעה להוסיף לכל מחזור שנת־לימודים נוספת, שתוקדש ללימודים אקדמיים. ובסיום שתי השנים יקבל כל קצין־חניך תואר בי.אי. אם תתקבל הצעה זו, תוקדש שנת־הלימודים הראשונה לנושאים צבאיים בלבד.

בצה"ל הגיעו למסקנה, בעיקר לאחר מלחמת לבנון, כי לקצינים חסר ידע בסיסי בנושאים צבאיים־פיקודיים. המסקנה היתה כי השנה היחידה בפו"ם אינה עונה על כל הצרכים, מה גם שחלק ממנה מוקדש ללימודים אקדמיים. כדי לשפר את היכולת הצבאית, במקביל לשיפור ההשכלה האקדמית, הוחלט לבדוק אפשרות של שילוב בין שני הנושאים במסגרת אקדמיה צבאית.

ההצעה אינה קלה לביצוע, בשל סיבות תקציביות, ונראה כי יישומה — רחוק.

הארכיאולוגיה תעצור את הטנקים

מאת יאיר עמיקם, כתב „ידיעות אחרונות"

צה"ל יסמן על מפות־האימונים את כל האתרים הארכיאולוגיים, כדי למנוע פגיעה בהם על־ידי יחידות מתאמנות.

לאור ריבוי מקרים בהם יחידות צה"ל מתאמנות חדרו לאתרים ארכיאולוגיים וגרמו נזקים, ניפגשו לפני שבועיים הרמטכ"ל וקצינים בכירים עם מנהל אגף־העתיקות, אברהם איתן, כדי לדון על נהלים מוסכמים לשמירת על אתרי־עתיקות. בפגישה סוכמו הנהלים והסקודות לגבי פעולות צה"ל בקירבת האתרים האלה, וכן סוכם כי במפות האימונים יסומנו כל האתרים הארכיאולוגיים.

ט"ו בשבט הגיע - חג לאינדיאנים

מאת צבי אלדש, כתב „ידיעות אחרונות"

משהו מהפסוק „כי מציון תצא תורה" מתגשם בימים אלה — ודווקא בשמורה הענקית של האינדיאנים, בני שבט הנוואחו בארצות הברית: ביוזמתו של מומחה חקלאות ישראלי החלו האינדיאנים לחוג מידי שנה את ט"ו בשבט.

אבי הרעיון הוא דוד מוזג, בן 48, מנהל חוות הנסיונות החקלאית בעבודה, השייכת לאוניברסיטת בן־גוריון בנגב. מוזג היה במשך שנה אורחם של בני שבט הנוואחו, הוא הוזמן לייעץ להם כיצד להפיק גידולים עשירים יותר באזורים צחיחים. מוזג, נחשב לאחד המומחים הגדולים בעולם לגידול עצי פיסטוק בעזרת מי גשמים.

תוך כדי עבודות בחוות הענק החקלאית של האינדיאנים ביקשו מארחיו ללמוד גם על חווי החקלאים בישראל. הם „נדלקו" במיוחד על הסיפורים ששמעו על חג השבועות ועל טקסי הנטיעות של ילדי ישראל. מוזג גם השמיע להם משירי ט"ו בשבט, בקלטות שהביא מהארץ. בנמקום החליט הציף של השבט לאמץ את הרעיון. בחודש מארס נחוג שם חג, שהיה תרבות של ט"ו בשבט ושבועות, כשילדים אינדיאנים נוטעים שתילים רבים, ומביאים לבית הספר סלים עמוסי פירות.

הציף החליט להודיע למוזג כי האינדיאנים יחוגו את חג ט"ו בשבט מידי 25 במארס, מתוך התחשבות בתנאי מזג־האוויר במקום.

יותר נהגים בשלילת רשיון

— מאת בני ברק, כתב „ידיעות אחרונות" —

28 אלף נהגים נמצאים כיום בשלילת רשיון נהיגה, רובם לתקופה של שלושה חודשים. זאת, לעומת 10 אלפים נהגים שרשיונם נשלל לפני שנתיים — עולה מדו"ח שהוגש בימים אלה לועדת השרים לענייני בטיחות בדרכים.

מספר דו"חות התנועה המשטרתיים שהוגשו בשנה האחרונה נגד נהגים גדל ב־40 אחוז, כן הוכפל מספר הסיורים של רכב משטרתי בכבישי הארץ. כל הפעולות הללו יחד הביאו לירידה של המישה אחוזים בהיקף תאונות הדרכים בארץ.

בשנה האחרונה הובאו לשיפוט מהיר 20 אלף עבריינים, תוך 48 שעות מביצוע העבירה.

© ידיעות אחרונות

הדיון על המזה"ת – מחר

חנה סנש גילתה גאווה

(סוף מעמוד ראשון)

מצאה אותי קבוצת יהודים, ניצולי־שואה כמוני, המק־דישים את מירב מאמציהם לגילוי פושעי־מלחמה נא־צים. שוחחתי איתם ארוכות, ובין השאר הם סיפרו לי על פושעי־מלחמה רבים החיים באמריקה הדרומית, וטענו שהרוצח מנגלה חי. לדבריהם, לפני שלוש שנים כמעט שהצליחו ללכוד אותו. אך הם היו זקוקים לכסף רב, בדולרים וכמזומן, ועד שגייסו את הכסף – הצליח מנגלה להימלט. הם גם אלה שגילו לי כי השופט ההו־נגרי הנאצי שדן את הצנחנית היהודיה חנה סנש למו־ות, חי ומסתתר בארגנטינה. אמרתי שאני מעוניין מאוד למצוא אותו.

זכרתי את סיפורי אמה של חנה סנש. היא סיפרה שמכתב־הפרידה שכתבה הצנחנית לפני הוצאתה־להור־ג נמצא בידי השופט הזה. האם ביקשה שימסור לה אותו, אך הוא השאירו ברשותו. החלטתי שאני חייב לפחות להוציא מידו את המכתב. אותם חברים החלו עושים מאמצים למצוא את השופט בחוגי יוצאי הונג־ריה בארגנטינה, אך לא הצליחו.

נסעתי לפרגוואי להמשיך בסיורי, ושם פורסם דבר הרצאה שעמדתי לשאת. והנה, לפני ההרצאה התקשר אלי יהודי, שאותו לא ראיתי מאז 1945 ושמסיבות השמורות עמו חי מאז בתוך הקהילה הגרמנית בפרגוו־אי. הוא סיפר לי על שתי נשים גרמניות, ששימשו משך שנים משרתות של מנגלה, במחנות המבוצרים בתוך היערות שבהם חיים פושעי־המלחמה הנאצים בפ־רגוואי. בחופשותיהן נהגו שתי הנשים הללו להתארח בביתו של אותו יהודי, ומתוך שיחותיהן נודעו לו פר־טים על הרופא־הרוצח ועל העובדה שאכן יש לו כפיל. שתי הנשים, מסתבר, שירתו בביתו של מנגלה עד לפני חצי־שנה, מועד ממנו לא ניראו עוד. יתכן, עם זאת, שהן עדיין עובדות אצלו. עד כאן מנגלה.

כשחזרתי לבואנוס־איירס בארגנטינה, הידשתי את הלחץ על קבוצת ידידי היהודים לנסות לאתר את השו־פט ההונגרי. הם עשו כמיטב יכולתם, אך הודיעו לי שנכשלו. ואז, ביום האחרון לשהותי באמריקה הדרו־מית, כ־11 בנובמבר – לפני קצת יותר משבוע – הם הצליחו להשיג את כתובתו של השופט ואת הטלפון שלו. זה עלה להם בכסף רב. שעה אחר־כך כבר ישבנו במכונית, ארבעה ניצולי־שואה: אנוכי, ראש שליחי־הע־ליה של הסוכנות היהודית באמריקה הדרומית ישראל דוד, ויו"ר אירגון שארית הפליטה בארגנטינה יהודה מוסקוביץ ואשתו. היינו מצויידים בנשק.

נסענו שש וחצי שעות ביערות, בכבישים נידחים, בין שדות. לא ראינו נפש חיה. לבסוף הגענו למקום – העיירה הנידחת טנדיל. ליד הבית הבחנו ב"גורילות" רבות. מאוחר יותר התברר לנו כי האיש שמע שאני חוקר על אודותיו כבר שבועיים קודם־לכן, ומשום כך הגביר את השמירה סביב ביתו.

כשראינו את התכונה סביב הבית חששנו להיכנס בפתאומיות, ואחד מאיתנו טילפן לשם והודיע על בוא־נו. עד שהגענו – השופט הסתלק. בבית מצאנו חמישה אנשים. הצגתי את עצמי כהיסטוריון, אבל הם ידעו שאני חבר־כנסת מישראל. רק אחרי ששוחחנו עם חמ־שת האנשים כחצי־שעה, חזר השופט לפתע. הוא נכנס לחדר, התיישב על כורסה והתבונן בנו כשהוא רועד כעלה נידף.

גיולה שימון (המכנה עצמו כעת יוליוס סימון), חגג ביום בואנו את יום־הולדתו ה־72. בסיפורי משפטה של חנה סנש הוא מתואר כגבר גבה־קומה, אך אנו ראינו מולנו איש ממוצע־קומה (1.70 מ' לכל היותר), בהיר־שיער, שפניו סמוקים מאוד, אולי מהתרגשות. נראה שבשעתו, לבוש מדים ושופע סמכותיות, מול עיניהם של נאשמים מפוחדים, ניראה גבוה ומרשים כהרבה.

והוא דיבר. מכתב־הפרידה של חנה סנש, אמר, אינו בידיו. לדבריו, את המכתב נטל בשעתו סניגורה של הנאשמת, שחס על אמה ומשום כך לא מסר את המכתב לידיה. הוא הפליג בשבחים על התנהגות הגבורה שהפ־גינה הצנחנית בעת מאסרה ומשפטה. היא לא גילתה דבר למעניה הגרמנים (ואולי לא רק הגרמנים), לא הסגירה שום פרט על חבריה או על הדרך בה הגיעה להונגריה. היא הופיעה במשפט בגאווה יהודית עצומה ("גאווה יהודית עצומה", כך אמר), וסירבה בכל תוקף לבקש חנינה. היא דיברה בהתלהבות עצומה על ארץ־ישראל ועל הקיבוץ שלה, שדות־ים.

"היא הרגיזה אותנו," אמר, "ובעצם התנהגותה הבי־את עליה את גזר־דין המוות. אני עצמי המלצתי, ביוזמ־תי, לחון אותה – אבל היא סירבה. התנהגותה הגאה הרגיזה אותנו, ומה שהרגיז יותר מכל היה שאמרה שהיא, כילידת הונגריה, שונאת את האדמה שעליה נולדה ואת ההונגרים, על שמכרו עצמם לגרמנים והח־לו רודפים יהודים."

בתום השיחה שאלתי את האיש שתי שאלות: הא־חת, האם הוא מתחרט על שדן את חנה סנש למוות והאחרת – אם היה מתחיל את חייו מחדש היום, לאחר הניסיון של או 40 השנים שחלפו, האם היה דן אותה גם עתה למוות. לתדהמתנו, לפתע חדל האיש מרעיד־תו הבלתי־פוסקת. הוא הזדקף במושבו, ותאום כאילו שב להיות אותו שופט, באותו משפט ידוע־לשמצה. "כן," אמר, "אילו הייתי צריך היום לדון את חנה סנש מחדש, הייתי דן אותה שוב למוות. הייתי שופט צבאי, וכך ציווה החוק. גם מבחינה מוסרית אני שלם עם עצמי, כי המלצתי לחון אותה והיא סירבה. היא־עצמה היתה אשמה במותה."

ח"כ שילנסקי שב מסיורו באמריקה הדרומית ביום חמישי האחרון. את סיפורו סיפר רק עתה, כיוון שהאיש שגילה עבורו את כתובתו של השופט הנאצי בארגנטי־נה היה זקוק לזמן כדי להעלים את עקבותיו.

(סוף מעמוד ראשון)

"אך ללא שום תנאים מוקד־מים".

הקשחה בעמדות

ישיבת הבוקר ב"פלר דה לר" (פרח המים, בצרפתית) תוקדש בעיקר ליחסים הדו־צדדיים בין שתי מעצמות־העל. ישיבת אחר־הצהריים תוקדש בעיקר לנושא צימ־צום החימוש הגרעיני של המעצמות, והסובייטים ישי־מו את הדגש על תביעתם מרייגן להפסיק את פרוייקט "מלחמת הכוכבים", שנועד להקים מערכת הגנה מפני טילים בין־יבשתיים.

הישיבות מחר יוקדשו בעיקר לסיכסוכים בין־איזו־ריים, ומניחים כי המזרח־התיכון יתפוס בהן מקום חשוב.

משני הצדדים ניכרת הקשחה ניכרת בעמדות בנושאי צמצום החימוש, הטילים הגרעיניים ו"מלחמת הכוכבים", ועל כן מניחים, כי ייעשה מאמץ גדול לסכם את נושאי היח־סים הדו־צדדיים, שבהם חי־לוקי־הדעות קטנים, יחסית. בדרך זו יוכלו רייגן וגורבצ'וב לסיים את פיסג־תם באווירה "חיובית", על־ידי פירסום הודעה על הסכ־מים דו־צדדיים, בנושאי סחר, תרבות וכדומה – בעוד שהנושאים המרכזיים יועברו לטיפול "שוטף" בדרגים נמוכים יותר.

יועץ נשיא ארה"ב לבט־חון לאומי, רוברט מקפרליי־ן, הופיע אתמול במסיבת־עתונאים בז'נבה והבהיר, כי ארה"ב מסכימה לדון גם בנושא המזרח־התיכון, אחרי שהסובייטים ביקשו להעלות נושא זה על סדר־יומה של הפיסגה. אבל, הטעים מקפר־ליין, "זה יהיה דיון ללא שום תנאים מוקדמים".

מקפרליין אמר: "אמרתי ללא תנאים מוקדמים, וכוונ־תי – שום תנאים מוקדמים, ללא יוצא מן הכלל. הגירה יהודית חופשית מבריה"מ וכינון יחסים דיפלומטיים (בין בריה"מ וישראל), גם הם אינם תנאים מוקדמים לדיון הזה".

"ואולם", הוסיף יועץ נשיא ארה"ב לבטחון לאומי, "ברור בהחלט, שבריה"מ פוסלת את עצמה ממילוי תפקיד בתהליך השלום, בתומכה בגורמים האנטי־ישראליים הקיצוניים ביותר, המבקשים את השמדתה של ישראל".

תמיכה בישראל

מקפרליין ניצל כל הזד־מנות שניתנה לו במסיבת־העתונאים, כדי להדגיש את התמיכה האמריקנית האית־נה בישראל. הדבר נעשה לאחר דיונים ארוכים ובירו־רים עם שר־החוץ, ג'ורג' שו־לץ, עם ראש סגל הבית הל־בן, דונלד רגאן, ועם הנשיא עצמו.

קירט הושעה מהנבחרת

(סוף מעמוד ראשון)

באימון מכבי שעריים, אתמול, הסתייגו כמעט כל השחקנים מדבריו של קירט, המשמש כ"קפטן" הקבוצה. כמה מהם אמרו לו: "ירדת מהפסים, אתה לא נורמלי". בין המסתייגים היה מאמן מכבי שעריים, יצחק שום, קפטן הנבחרת הלאומית לשעבר.

רץ המרתון יאיר קרני גינה אתמול בשם קבוצת אתלטים את הגזענות כפי שבאה לידי ביטוי בדברי קי־רט.

סגן ראש־הממשלה ושר החינוך והתרבות, יצחק נבון, אמר אתמול: "ההתבטאות של קירט מבוערת ואומללה. אני בטוח ששחקני הכדורגל וציבור האוהדים אינם מסכי־מים להתבטאויות נגד זאהי ארמלי וריפעת טורק, אזר־חים שווי זכויות בישראל, שהוכיחו עצמם הן כאזרחים נאמנים והן כשחקנים מוכש־רים, שייצגו בכבוד את מדי־נת ישראל. כנראה צריך ללמד את קירט כמה מושגי יסוד באזרחות ובדמוקר־טיה".

יצחק אופק, יו"ר הוועד האולימפי בישראל ומזכ"ל "הפועל": "הדברים שאמר קירט מעוררים שאט נפש. אני חושש שזו טיפת "הגזע־נות הראשונה המחלחלת עכשיו גם בזירת הספורט, ויש צורך למחות אותה מי־ד. אמליץ להתאחדות לחו־קק תקנה שתאסור על שחק־נים להסית לגזענות".

פוטר נהג מד"א שהורשע במירמה

אריה בנימיני, נהג בסניף מד"א ברמת גן, שהורשע לפני שבועיים במירמה וזיוף שנעשו כדי לחפות על רשלנות שהסתיימה במוות – פו־טר ימים אחדים אחרי הרשעתו.

בעקבות פירסום הכת־בה בעתוננו ביום ו' האח־רון, על מעשיו של נהג זה, ביקש אתמול דובר מד"א, משה דיין, להבהיר, כי מיד לאחר הרשעת הנהג הוח־לט על פיטוריו. לדברי הדובר עוכב ביצוע הפיטו־רים כמה ימים עד לקבלת עותק פסק הדין וגזר הדין שניתנו במשפטו של הנהג.

דובר מד"א ביקש להב־היר גם, כי מי שסייע בשעתו ל"ידיעות אחרו־נות" בחשיפת הפרשה, החובש עוזר גולוד, לא פוטר מתפקידו (וגם לא נטען כך בכתבה), אלא להיפך: הוא קודם בתפקיד בזכות כישוריו וזה מספר שנים הוא מנהל בהצלחה את תחנת מד"א בנהריה.

אשת שוטר: המפכ"ל כופף יד

(סוף מעמוד ראשון)

הן פתחו בקריאות זועמות, אתמול בשעות הערב, כשי־דה חבושה בתחבושת אלס־טית, סיפרה שלי משיח:

"הגיעה מכונית המפכ"ל וה־שר. המפכ"ל ישב ליד הנהג, והשר לידו. כאשר המפכ"ל הבחין בנו הוא דרש מן הק־צין מפקח אבי בר, שעמד סמוך לנו, לפנות אותנו בכוח.

"אבי בר, שעמד ליד אשתו, ענה למפכ"ל: 'אינני מוכן לפנות את אשתי בכוח'.

"אז", ממשיכה שלי משיח בסיפורה, "החליט המפכ"ל לעשות את המלאכה בעצמו. הוא יצא מהמכונית, וניגש ישר אלי. בתי, נטלי, בת שנה, היתה בזרועותי, אך זה לא מנע ממנו לאחוז בידי, לעקם אותה בכוח, ולסובב אותה אל מאחורי גבי. התי־נוקת פרצה בבכי נורא, והח־ליקה מידי. רק ברגע האחרון הצלחתי לתפוס אותה, כדי שלא תיפול על הארץ ותיפ־צע".

שלי משיח נכנסה מייד לתחנת המשטרה, וביקשה להגיש תלונה רישמית נגד המפכ"ל. בתחנה סירבו לק־בל את התלונה, והציעו לה לפנות אל קצין תלונות הציבור במשטרת ישראל. היא פנתה לביתה, כדי לכ־תוב את התלונה.

עושה הצגות

"כאשר הגעתי הביתה, צילצל הטלפון", מספרת שלי משיח. "מן התחנה התקשרו, ואמרו לי שהמפכ"ל רוצה לדבר איתי. באתי בחזרה לתחנה, ואז הוא אמר לי שהוא פשוט רוצה להתנצל.

"בינתיים שמעתי שקראוס הורה להשעות את אבי בר, על כך שסירב לפנות אותנו בכוח. שאלתי אותו, 'כיצד אתה יכול לדרוש משוטר לעשות דבר שאתה עכשיו מתנצל עליו – ולהשעות את השוטר שסירב לעשות את זה?'

"הוא השיב, כי 'לי כתור מפכ"ל אסור היה לעשות זאת, אבל הוא, כקצין, היה חייב לעשות זאת'.

"אחר־כך השתנה טון הדי־בור שלו. הוא אמר לי: 'מה את עושה הצגות? מה את מחזיקה את היד בצורה כזו? את?'

"עניתי לו 'לא אתה תיקבע אם אני עושה הצגות, אלא רופא'.

"'את מתכוונת ללכת לרו־פא?' הוא שאל.

"'כן', עניתי לו. 'אני מתכוו־נת ללכת ולהגיש תלונה. אני לא מקבלת את התנצלו־תך'".

בלי רעש

לטענת שלי משיח, אמר לה המפכ"ל: "לא הייתי רוצה שתעשי מזה רעש, בגלל שאני כמפכ"ל לא הייתי צריך לעשות זאת".

שלי פנתה לד"ר זווין פינס, בסניף קופת־חולים בבית־שמש. בידיה מיכתב החתום על־ידי הרופא, ובו נאמר: "הנ"ל מתלוננת על כאבים חזקים ביד ימין והגבלות בתנועות. החולה זקוקה לבי־רור אורטופדי, כולל צילו־מים. נשלחה לחדר מיון".

שלי מדברת במרירות רבה: "האם זה מה שמגיע לי על הסבל שעובר עלינו? בעלי עובד ללא חשבון, יומם ולי־לה. הוא מביא הביתה 420 אלף שקל לחודש. בקושי אני מצליחה לראות אותו. הוא עובד במשמרת לילה, חוזר ב־7 בבוקר ונופל על המיטה, ב־12 בצהריים הוא מתעורר, חוזר בשעה 1 לתחנה, ועובד שם עד 10 בלילה. שוב הוא חוזר הבי־תה, נופל הרוג על המיטה, וב־6 בבוקר מתחיל שוב משמרת עד 2 בצהריים. כך גם בשבתות, בחגים, ביום־כיפור. ומה יש לנו מזה? משכורת של 420 אלף שקל. אוברדראפט בבנק של 250 אלף שקל. את תוספת הסי־כנה שנותנים לשוטרים אנחנו מבלים בבית. אין לנו כסף לנסוע לאילת או לנת־ניה. מה יש לנו בבית? מכו־נת־כביסה, טלוויזיה שחור־לבן. לשום דבר אחר לא היה לנו כסף. אנחנו לא יכולים לגמור את החודש, למרות שאנחנו מוציאים רק על או־כל לנו, וקצת בגדים לתינו־קת".

דוגמה אישית

בשיחה עם כתבי "ידיעות אחרונות" אישר המפכ"ל, רב־ניצב דוד קראוס, כי בי־קש להתנצל לפני שלי משיח על התקרית, אך הכ־חיש בתוקף כי עיקם את ידה וסובב אותה. לדבריו, הוא רק דחף אותה. "לא היה שום מיקרה של עיקום יד, ולא היה שום תינוק בסכנה", טען המפכ"ל. "נכון, נאלצתי לד־חוף. הייתי צריך לשמש דוג־מה אישית לאנשי, כיצד לטפל במפרי חוק".

המפכ"ל גם הכחיש חלק מן הדברים שאמר לשלי משיח, לטענתה, אם כי הוא אישר, כאמור, את העובדה שביקש להתנצל. עוד אמר רב־ניצב קראוס: "הבעייה היא עקר־נית. מה שקרה שלשום ברח־בת משרד ראש־הממשלה ומה שקרה בתחנת בית־שמש – אלה דברים חמורים מאוד. השאלה היא אם שוט־רי ישראל יכולים לעשות דין לעצמם, ולהחליט את מי לפנות ואת מי לא. לדעתי, מה שקרה ברחבת משרד ראש־הממשלה ובתחנת בית־שמש – זהו מצב בלת־י־נסבל במדינת חוק".

דובר המשטרה, סגן־ניצב עדי גרנן, אמר כי בעקבות סירובו של מפקח אבי בר לפנות את המפגינות, נאלצו המפכ"ל והקצינים שהיו עי־מו, לפנות את הנשים בכוח מרחבת הכניסה לתחנה. הדו־בר אישר, כי המפכ"ל דחף את הנשים, שביניהן היתה שלי משיח.

עוד אישר הדובר, כי המפכ"ל הורה להוציא לחופ־שה את מפקח אבי בר.

שביתת רעב

בינתיים נמשכת שביתת־הרעב של נשי השוטרים מול משרד ראש־הממשלה בי־רושלים. יהודית הולצינגר, בחודש השלישי להריונה, מול שושן ולולי אוזיאס הת־עלפו אתמול. "ח"כ רן כהן, שהיה במקום, הגיש להן עז־רה ראשונה, עד לבואו של האמבולנס", סיפרה בתיה שלומי, מנהיגת השובתות.

ח"כ אורה נמיר באה לבקר את הנשים השובתות, והוד־יעה, בצהריים חזרת, ועימה מיצרכי מזון. "תאכלו, בנות", היא ביקשה, אך הן סירבו.

השובתות מוציאות מכיסן את תלושי המשכורת של בעליהן: רס"ר בעל ותק של 29 שנים במחלקת החקירות ברחובות – 550 אלף שקל; שוטר באשדוד – 520 אלף שקל; חבלן משטרתי, המסכן את חייו תכופות – 600 אלף שקל.

"נמשיך בשביתה עד להש־גת כל דרישותינו. יש לנו נשק נוסף באמתחתנו", אומ־רת בתיה שלומי, מנהיגת שובתות הרעב.

תוספות שכר

צמרת משרד המשטרה ומש־רד האוצר הגיעו אתמול לסיכום בעניין שכר השוט־רים. על־פי ההסכם ישולמו לאנשי המשטרה ושירות בתי־הסוהר תוספות שכר בשיעור 7.4 אחוז מן השכר, השוות לתוספות השכר שניתנו למשרתי הקבע בצה"ל בחודש אפריל האח־רון. התוספות לא ישולמו רט־רואקטיבית.

בהודעת משרד המשטרה נאמר, כי התוספות ישולמו בשני שלבים: מחצית – 3.7 אחוז – תשולם כבר במשכו־רת נובמבר, כלומר ב־1 בדי־צמבר, והמחצית השניה – במשכורת מרס 1986. עוד נאמר, כי בתשלום התוספת הראשונה תינתן המשטרה עדיפות לבעלי המשכורות הנמוכות.

הודעה על סיכום זה נמסרה לנשי השוטרים השובתות רעב בקרית הממשלה, אך הן הודיעו כי אינן מסתפקות בסיכום זה, וכי בכוונתן להמשיך לשבות עד מילוי כל דרישותיהן.

בצער רב אנו מודיעים על פטירתה של אמנו, אחותי וסבתנו היקרה

סול תורג'מן ז"ל

בת ר' מכלוף כהן ז"ל (ממקנס)

ההלוויה התקיימה אתמול יום שני ה' כסלו תשמ"ו 18.11.85 בבית העלמין הדרום בגבול חולון בת־ים.
יושבים שבעה בבית המנוחה רח' באר אורה 14 ר"ג.

המשפחה המתאבלת

שבע שנים לנפילת בננו ואחינו היקר

סרן עודד אליאס ז"ל

נעלה לקברו ונתייחד עם זכרו

ביום חמישי, ח' בכסלו תשמ"ו 21.11.85, בשעה 14.30, בבית העלמין הצבאי בקרית שאול.
אוטובוס יעמוד לרשות המלווים בשעה 14.00 אחה"צ מבית ההורים.

המשפחה

בצער וכאב אנו מודיעים על פטירתו של יקירנו

פסח קריזברג

ההלוויה תתקיים היום, יום שלישי ו' כסלו תשמ"ו 19.11.85 בשעה 14.30 אחרי הצהריים.
ההלוויה תצא מבית המנוח רח' יוספטל 89 בת־ים לבית העלמין הדרום בגבול חולון בת־ים.

המשפחה המתאבלת

יקירתנו
האשה הצדקת ומרבת הצדקה

מרת אסתר מלכה ניסל

(לבית פולצ'יק)
החזירה את נשמתה ליוצרה

ההלוויה תצא היום, יום שלישי ו' בכסלו תשמ"ו 19.11.85 בשעה 14.00 מבית הכנסת "איצקוביץ" (רח' ר' עקיבא פינת הרצל בני־ברק) לבית העלמין זכרון מאיר.
יושבים שבעה בבית משפחת ניסל רח' אצ"ל 37 הרצליה פיתוח.

המשפחה האבלה

לחברנו שלום זלמן וב"ב
אתך באבלך הכבד במות האב

שלום מנשה בן יוסף
ז"ל

ומביעים תנחומינו למשפחה

בנק לאומי לישראל בע"מ
הנהלת איזור הצפון

למנהלנו זלמן שלום והמשפחה
משתתפים באבלכם הכבד במות האב

שלום מנשה בן יוסף
ז"ל

בנק לאומי לישראל בע"מ
סניף קרית־אתא
ההנהלה וחבר העובדים

יקירנו

הלל ליכטנשטיין (לייטן)

נפטר באופן פתאומי באוסטרליה

מודיעים בצער:
אשתו: אידי
בנו וכלתו: דני ואנג'לה
נכדיו: דיוויד ואדם
גיסתו: רחל ליכטנשטיין
אחותו: שושנה מכנס
גיסתו: מרים בן־אור
אחותו: רבקה לייבוביץ
בת־שבע אריאלי
אחיו: יהודה וצפרירה בנור
וכל המשפחה

יושבים שבעה בבית בת־שבע אריאלי רח' הזוהר 19 דירה 9 שכון בבלי ת"א טלפון 462171

במלאת שלושים לפטירת יקירנו

מקס־מרדכי פלדמן ז"ל

יעלו מוקירי זכרו לקברו לאזכרה וגילוי מצבה ביום חמישי, ח' בכסלו תשמ"ו 21.11.85 בשעה שלוש אחה"צ, בבית העלמין החדש בכפר סמיר חיפה.
תודתנו לכל מנחמינו בכתב ובע"פ.
החבורה תצא בשעה 14.30 מבית צוקרמן רח' שמשון 16 חיפה.

המשפחה

בצער רב אנו מודיעים על פטירתו של אבינו וסבנו היקר

דוד קיט ז"ל

אבלים:
אשתו: צילה קיט
בנו: זליג קיט ומשפחתו
בתו: דינה ריטר ומשפחתה
הנכדים והנינים בארץ ובחוץ־לארץ

ליסבון, 17.11.1985 (ד' כסלו תשמ"ו)

במלאות שלושים לפטירתה של יקירתנו

ניצה שחר ז"ל

נעלה לקברה ונתייחד עם זכרה ביום חמישי, ח' בכסלו תשמ"ו 21.11.85 בשעה 15.30 אחה"צ בבית העלמין החדש בכפר סמיר חיפה.

המשפחה

אזכרה

לחומה קהאן ז"ל
ולשמואל (שמילקה) קהאן
ז"ל

תתקיים ביום ה', (21.11.85) ח' בכסלו תשמ"ו, בשעה 15.30, בבית העלמין קרית שאול.
נפגשים ליד שער הכניסה.

רג'ין ומוריס קהאן

לשרי צבעוני ומשפחתה
משתתפים בצערך במות עליך

אביך ז"ל

הנהלת קפה תיאטרון "הבימה"
וצוות העובדים

במלאות שלושים לפטירתו של יקירנו

מרדכי (מישי) גרוס ז"ל

נעלה לקברו לאזכרה וגילוי מצבה ביום חמישי, ח' כסלו תשמ"ו 21.11.85 בשעה 15.00 בבית העלמין חדרום בגבול חולון בת־ים.
אוטובוס יועמד לרשות המשתתפים ברחוב פרוג 9 ר"ג בשעה 14.00.
תודת המשפחה נתונה לכל אלו שהיו עימה באבלה.

המשפחה

"בזק" החברה הישראלית לתקשורת בע"מ

מודיעה בצער על פטירתו הפתאומית ובלא עת של עובד מוסך ת"א והמרכז

כברה בנימין ז"ל

ומביעה את תנחומיה למשפחה

ההנהלה
וחבר העובדים

לאתי נקשרי
משתתפים באבלך במות

אמך ז"ל

הנהלת מ.ל.ל
ועובדיה

לרינה והבנות
משתתפים בצערכן במות

מני כהן ז"ל

חיים מרדכי ומנשה
מאלקטרו פיקוח

לחברנו פינצ'י אורי
המזמים והכואבים במות

אשתך ז"ל

צוות מורי "יחדיו" בע"מ
המרכז ללימודי נהיגה

לחברנו לעבודה אריה שני
אתך באבלך על מות אביך

אהרון ז"ל

אלוני – מרצפות ושיש
ההנהלה והעובדים

לקבוצת כנרת
משתתפים בצערכם במות החברה

אטה תמרי ז"ל

מבית אלומות

בצער רב אנו מודיעים על פטירתה של יקירתנו

רות פינצ'י ז"ל

(לבית הירשפלד)
בשנות ה־50 לחייה

ההלוויה תערך היום, יום שלישי, ו' כסלו תשמ"ו 19.11.85 בשעה 14.00 בבית העלמין הישן בראשל"צ.
יושבים שבעה בבית משפחת הירשפלד רח' ירושלים 25 ראשל"צ.

משפחות: פינצ'י, הירשפלד וחודורוב

כואבים עמוקות את מותה של יקירתנו

לאה יצחק ז"ל

ההלוויה התקיימה אתמול יום שני בבית הקברות בכפר־סבא.
יושבים שבעה בבית ביליס רח' חטיבת גולני 6 כפר־סבא.

אחותה וגיסה: לוצ'י ודולפי קופל
בנותיה וחתניה: שרה ועמירם ביליס, לני ודני קוגלר
הנכדים: חגי, ענת, איתן, אפרת, אסף ויואב

במלאת שלושים לפטירתו של יקירנו

אליהו כהן ז"ל

תתקיים תפילה ביום רביעי בערב ז' בכסלו תשמ"ו (20.11.85) בביתנו, שכון ותיקים אבן יהודה.
ביום חמישי, ח' בכסלו תשמ"ו (21.11.85) תתקיים אזכרה וגילוי מצבה בשעה 7.30 בבוקר בבית העלמין באבן יהודה.

המשפחה

לשלום אוחנה
משתתפים באבלך במות

האב
ז"ל

בית
מושב פארן

לגיורא צור
אתך באבלך במות

אביך ז"ל

מיכי סתר

לאסף ולבני המשפחה
אתכם בצערכם הכבד על מות האם

רבקה ז"ל

מביתה ז:
ההורים, הילדים והמחנך
בית־ספר "ברנדס"

בצער וכאב אנו מודיעים על פטירתה של אשתי, אימנו ואחותי היקרה

חנה שן־צור

ההלוויה תתקיים היום, יום שלישי, ו' בכסלו תשמ"ו (19.11.85), בשעה 14.00, בבית העלמין הדרום בגבול חולון בת־ים.
יושבים שבעה בירושלים, דרך חברון 155.

המשפחה

אירגון יוצאי אוסטרובצה בישראל
מצטערים על מותה של בת עירנו

מאשה בליסקו ז"ל

(בת פייגה גיטל ויעקב קרון)

ומביע תנחומים לבנה זאב ומשפחתו.

הועד

ליוסף מלל
במות

אביך ז"ל

הנהלת חברת איטונג
וחבריך לעבודה

לגיורא צור
אתך באבלך הכבד
על מות

אביך ז"ל

הפניקס הישראלי
חברה לבטוח בע"מ

לחברנו סרי עזרא
משתתפים באבלך במות

אביך ז"ל

הנהלת משרד הביטחון
וחבריך לעבודה

התעשיה הצבאית
המפעלים ליצור תחמושת
מפעל צור

אבלים על מותו של עובדנו

אלברט ונטורה
ז"ל

ומשתתפים באבל המשפחה.

הנהלת משרד החוץ
וחבר עובדיו
משתתפים בצערו של
אשר גופר
על פטירת

אמו ז"ל

משטרת ישראל
המטה הארצי

היחידה ליחסי קהילה, משטרה
משתתפים בצערו של
רב־סמל־ראשון ניסים אדרי
במות עליו

אביו ז"ל